

ROTA das AÇUCENAS

CAMPANÁRIO

6 OUTUBRO 2024

INCLUI

- ✿ SEGURO
- ✿ ALMOÇO
- ✿ STICKER

PERCURSO

- ✿ CONCENTRAÇÃO JUNTO À ESCOLA PADRE MANUEL ÀLVARES- CAMPANÁRIO ("ESCOLA DA LAPA")
- ✿ PASSAGENS PELA ZONA DA TROMPICA, ACHADA, TERREIROS, LUGAR DA SERRA, "PARTILHA"

INSCRIÇÕES E INFORMAÇÕES NA CASA DO POVO DO CAMPANÁRIO

☎ 291 950 340

✉ CASAPOVOCAMPANARIO@GMAIL.COM

Organização



Parcerias



Região Autónoma da Madeira
Governo Regional

1. ORGANIZAÇÃO

1.1 A Associação da Madeira de Todo Terreno Turístico, NIF 511234120, em parceria com a Casa do Povo do Campanário, NIF 511027990, organizam o passeio Todo-o-Terreno Turístico, designado “I Rota das Açucenas”, iniciativa lúdica que decorre sobre a égide da Federação de Todo Terreno de Portugal.

1.2 Não sendo uma competição, o presente passeio pretende conciliar um agradável passeio de Todo-o-Terreno Turístico pela Laurissilva, particularmente pelas serras da freguesia do Campanário, concelho da Ribeira Brava.

1.3 Os roteiros foram selecionados por antigos caminhos Municipais e Florestais, de forma a proporcionar aos amantes desta modalidade bons momentos de condução todo o terreno e o desfrutar das bonitas paisagens, bem como lugares e sítios de rara beleza.

1.4 Aos participantes será proporcionado um almoço com gastronomia típica regional, nos locais e horas a definir no Programa.

2. PROGRAMA E ITINERÁRIO DETALHADO

6 de Outubro

09:00 – Receção dos participantes no centro da freguesia do Campanário, junto à escola Cónego Jacinto Gonçalves de Andrade;

09:15 – Briefing com os participantes;

09:30 – Saída - Início do Percurso, conforme mapa anexo

Ligação em asfalto: entre o centro da freguesia do Campanário e o Sítio da Adega.

Terra: restante percurso em caminhos florestais

11:30 – paragem para lanche

12:00 – recomeço

14:30 – dinal do passeio com almoço convívio na escola primária do Lugar da Serra

3. INSCRIÇÕES

3.1 As Inscrições estão limitadas e encerram ao atingir o número máximo permitido.

3.2 A inscrição inclui (por elemento):

Taxas e seguros de acordo com as exigências legais;

Almoço convívio;

Provas e degustações

4. ACOMPANHANTES

4.1 Cada equipa poderá levar acompanhantes até ao limite de ocupantes da viatura utilizada, conforme o livrete do veículo.

5. VERIFICAÇÃO/SEGURANÇA

5.1 No dia do passeio, os participantes deverão apresentar os seguintes documentos:

- Carta de condução do condutor;
- Apólice de seguro automóvel válida
- Comprovativo de Inspeção Periódica Obrigatória da viatura a utilizar;

5.2 Para a segurança dos participantes e prevendo-se que possam ocorrer condições climatéricas adversas é obrigatório:

- Pneus de tração com medidas regulamentadas na lei;
- Luzes devidamente operacionais (mínimos, médios, máximos, pisca e stop);
- Depósito dos limpa vidros cheio;
- Cabo de reboque ou cinta de reboque (min 3ton) e manilhas;
- Luvas.

5.3 É obrigatório cumprir as normas de segurança e de trânsito impostas por lei, dentro e fora da via pública, cumprir com as regras de bom senso, cortesia e código de conduta do praticante de todo o terreno turístico.

5.4 Os participantes devem circular durante todo o percurso com as luzes acesas nos meios de forma a assinalar a sua marcha.

5.5 O percurso deverá ser seguido à risca conforme as orientações e coordenadas apresentadas pela organização. Sempre que for feito em caravana, deverão cumprir com as normas de andamento em caravana: **NUNCA PERDER DE VISTA A VIATURA QUE CIRCULA NA SUA RETAGUARDA.**

6. PUBLICIDADE

6.1 Os participantes podem colocar livremente publicidade, respeitando o disposto no ponto seguinte.

6.2 Todos os participantes terão de afixar a publicidade que eventualmente seja fornecida pela Organização, em locais da viatura a determinar.

6.3 A publicidade referida nos pontos 6.1 e 6.2, não poderá ferir a suscetibilidade das pessoas, instituições, organizações ou colidir com a ética e moral.

6.4 Será vedada a participação, com perda de inscrição, aos participantes que não cumpram o ponto

7. Contactos da Organização

Casa do Povo do Campanário – 964 127 098 (João David Sousa – Presidente)

Carlos Pereira – 964 555 522 – responsável do grupo

AMTTT – 291 61 00 60 – 911 111 990 (Nélio Olim – Presidente)

8. RESPONSABILIDADES

8.1 A Organização declina toda e qualquer responsabilidade pelas infrações cometidas pelos participantes, bem como pelos danos ou prejuízos causados pelos próprios, a si, a terceiros e às suas viaturas.

8.2 Os participantes assumirão inteira responsabilidade pelos seus atos e não recorrer dos meios jurídicos sobre as decisões da entidade organizadora.

8.3 Por se encontrar a participar num passeio de todo o terreno turístico não tem qualquer tipo de prioridade ao longo do percurso, deverá cumprir com as regras de trânsito e não poderá fazer do passeio uma competição.

8.4 A reincidência faculta aos organizadores o poder de não admitirem a participação dos infratores em eventos por si promovidos.

9. DESENVOLVIMENTO DO EVENTO E PERCURSO

9.1 Os percursos serão efetuados em RoadBook, caravana e ou através da indicação das coordenadas de GPS, terá um grau de dificuldade Médio/Baixo sendo um roteiro turístico recreativo, visitando lugares de rara beleza.

9.2 A equipa que pretenda desistir ou abandonar o passeio deverá informar a Organização, na pessoa do diretor do evento, dessa pretensão.

9.3 O evento terá a duração de um dia, dividido em 2 partes, uma de manhã, outra de tarde.

9.4 A Organização é soberana nos casos não previstos, cabendo-lhe as resoluções e decisões não constantes do presente regulamento.

10. DURAÇÃO DO EVENTO

10.1 O evento terá o seu início às 10:00 h do dia 2 de outubro, domingo e término às 15:30 do mesmo dia, percorrendo o itinerário que constar no mapa a apresentar pelo organizador.

11. MEDIDAS PREVENTIVAS DE SEGURANÇA

11.1 Como medida preventiva de segurança, serão adotados os seguintes procedimentos:

- Por parte da organização será distribuído a todos os participantes respetivos contactos da equipa organizativa, bombeiros da localidade e proteção civil.

- Serão estrategicamente colocados em todos os pontos nevrálgicos do percurso elementos da Organização devidamente identificados, que têm por missão a coordenação da passagem e eventual assistência sempre que tal se justifique.

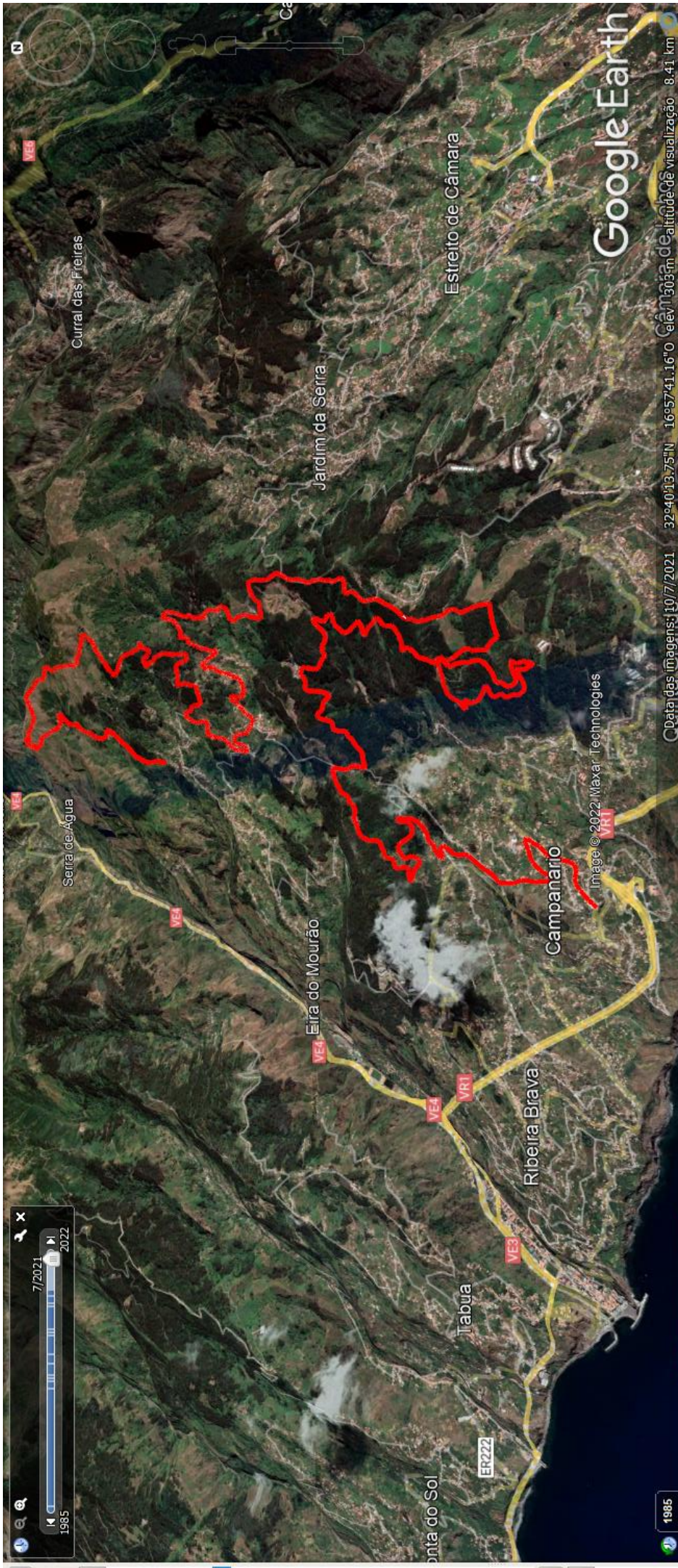



Código de Conduta Ambiental da Associação da Madeira de Todo Terreno Turístico

Na Defesa ecológica do meio ambiente

1. Praticar o Todo-o-Terreno de uma forma responsável e amiga da natureza e do ambiente.
2. Não circular em locais onde a prática do TT seja prejudicial, designadamente em zonas protegidas (excepto se previamente autorizado de forma expressa), dunas, praias e áreas cultivadas.

No respeito pela propriedade e vias de circulação

3. Respeitar a propriedade privada só nela circulando após prévia autorização.
4. Circular nos caminhos ou trilhos existentes, respeitando o seu estado de conservação.

Pelo respeito e solidariedade para com o homem e a sociedade

5. Respeitar os códigos e regulamentos de circulação, assim como os usos e costumes das regiões visitadas.
6. Prestar ajuda, quando solicitada aos outros praticantes da modalidade.
7. Considerar-se disponível para colaborar com as autoridades e com a sociedade civil genericamente, em situações de desastre, calamidade ou catástrofe.
8. Circular com o veículo em adequadas condições técnicas, adotando sempre uma marcha reduzida.

Da conduta pessoal e cívica na prática do TT

9. Praticar o TT preferencialmente em grupo, respeitando as instruções dos organizadores dos passeios. Se a prática for individual, defender e cumprir os princípios declarados neste código.
10. Não deixar marcas da presença ou passagem, adotando uma adequada conduta cívica.

Ficha Técnica do Projeto 2024

Coordenação do Projeto:

Equipa técnica:

Dispomos nos nossos quadros de elementos com formação técnico-desportiva ministrada pela Federação de Todo Terreno de Portugal (FTTP), Federação de Motociclismo de Portugal (FMP), Federação Portuguesa de Automobilismo e Karting (FPAK), Fédération Française de Motocyclisme (FFM) e Federação Internacional de Motociclismo (FIM), possuindo assim Comissários Desportivos, Comissários Técnicos, Comissários de Pista, Marshalls, Directores de Prova Nacionais e Internacionais devidamente habilitados para a organização dos eventos a que nos propomos.

Dados das Instituições Organizadoras:



Associação da Madeira de Todo Terreno Turístico
NIPC - 511234120
Rua do Brasil, 68 – 9000-134 - Funchal
amttturistico@gmail.com
Telf. 291 61 00 60



Federação de Todo Terreno de Portugal
NIPC - 516451804
fttportugal@gmail.com
Telf. 929 250 141

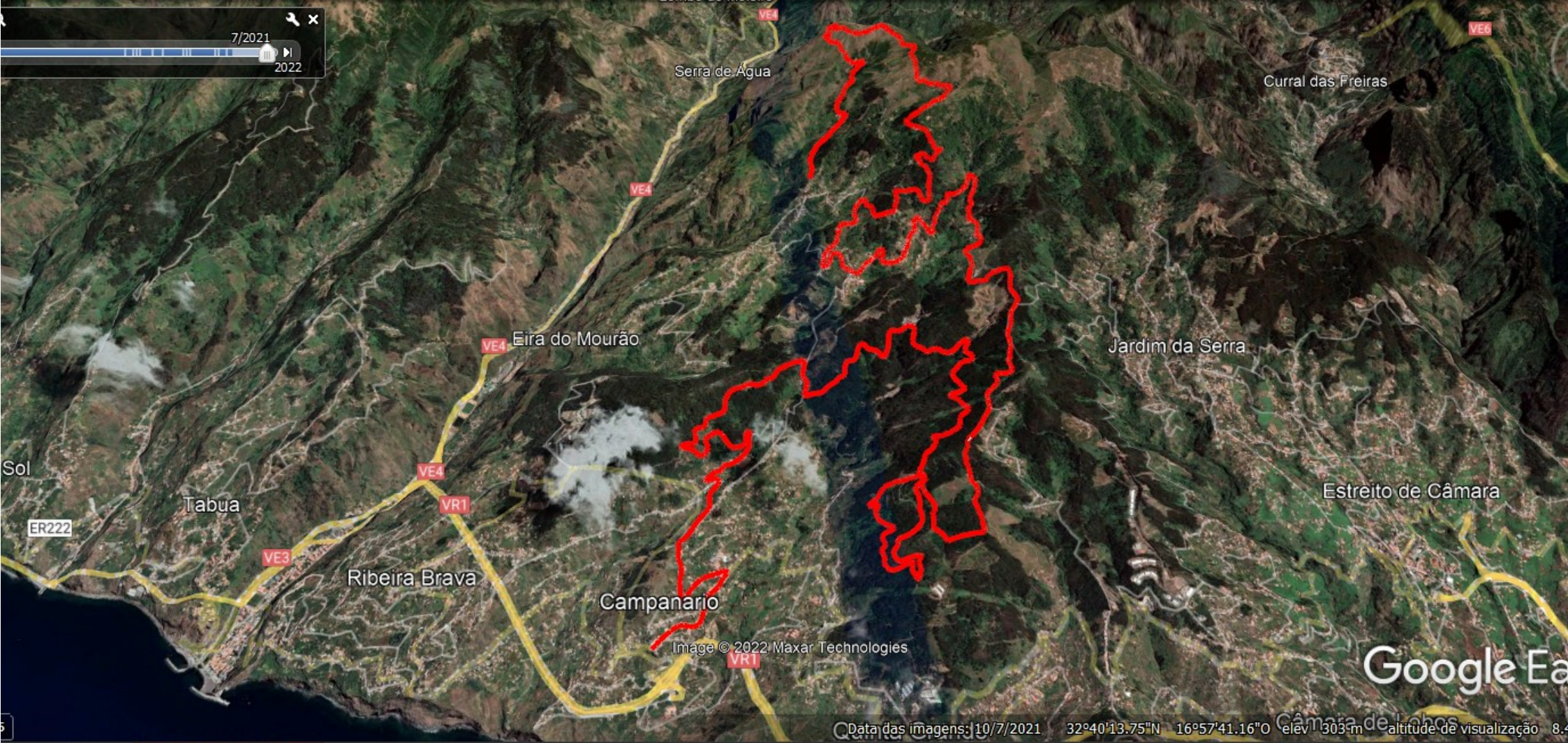

Gráfico: Mín. Méd. Máx. Elevação: 313, 854, 1327 m
Totais do intervalo: Distância: 28.2 km Ganho/perda de elevação: 2337 m, -1675 m Declive máximo: 39.7%, -43.2% Declive médio: 11.7%, -10.1%

