

Município da Ribeira Brava



Orçamento

2022



Município da Ribeira Brava



Resumo do Orçamento

2022



RESUMO DO ORÇAMENTO

ENTIDADE
MUNICIPIO DA RIBEIRA BRAVA

DOTAÇÕES INICIAIS DO ANO 2022

RECEITAS	MONTANTE	DESPESAS	MONTANTE
Correntes	11.790.019,00	Correntes	7.174.383,00
De capital	6.351.189,00	De capital	11.016.825,00
Outras	50.000,00		
Total	18.191.208,00	Total	18.191.208,00
Serviços Municipalizados		Serviços Municipalizados	
Total Geral	18.191.208,00	Total Geral	18.191.208,00

Aprovado por maioria e/
1 ABSTENÇÃO DO PS.
Submetido à Assembleia Municipal
09/12/2021
RAM

Aprovado por maioria
e/ abstenção do PS.
17/12/2021
A Presidente da Assembleia
F. F. Alves

ENTIDADE

RESUMO DAS RECEITAS E DAS DESPESAS

APROVAÇÕES :

MRB

DOTAÇÕES INICIAIS DO ANO 2022

RECEITAS			DESPESAS		
	MONTANTE	%		MONTANTE	%
RECEITAS CORRENTES			DESPESAS CORRENTES		
01 IMPOSTOS DIRECTOS	1.615.826,00	8.9	01 DESPESAS COM O PESSOAL	2.738.745,00	15.1
02 IMPOSTOS INDIRECTOS	119.207,00	0.7	02 AQUISIÇÃO DE BENS E SERVIÇOS	2.794.792,00	15.4
03 CONTRIBUIÇÕES PARA A SEGURANÇA SOCIAL, A CAIXA GER			03 JUROS E OUTROS ENCARGOS	21.421,00	0.1
04 TAXAS, MULTAS E OUTRAS PENALIDADES	528.908,00	2.9	04 TRANSFERÊNCIAS CORRENTES	1.509.800,00	8.3
05 RENDIMENTOS DE PROPRIEDADE	11.000,00	0.1	05 SUBSÍDIOS	1.005,00	0.0
06 TRANSFERÊNCIAS CORRENTES	5.841.990,00	32.1	06 OUTRAS DESPESAS CORRENTES	108.620,00	0.6
07 VENDA DE BENS E SERVIÇOS CORRENTES	3.373.087,00	18.5			
08 OUTRAS RECEITAS CORRENTES	300.001,00	1.6			
			TOTAL DAS DESPESAS CORRENTES	7.174.383,00	39.4
TOTAL DAS RECEITAS CORRENTES	11.790.019,00	64.8			
RECEITAS DE CAPITAL			DESPESAS DE CAPITAL		
09 VENDAS DE BENS DE INVESTIMENTO	4,00	0.0	07 AQUISIÇÃO DE BENS DE CAPITAL	10.425.792,00	57.3
10 TRANSFERÊNCIAS DE CAPITAL	5.615.120,00	30.9	08 TRANSFERÊNCIAS DE CAPITAL	100.000,00	0.5
11 ACTIVOS FINANCEIROS	1,00	0.0	09 ACTIVOS FINANCEIROS	7.443,00	0.0
12 PASSIVOS FINANCEIROS	736.064,00	4.0	10 PASSIVOS FINANCEIROS	483.580,00	2.7
13 OUTRAS RECEITAS DE CAPITAL			11 OUTRAS DESPESAS DE CAPITAL	10,00	0.0
TOTAL DAS RECEITAS DE CAPITAL	6.351.189,00	34.9	TOTAL DAS DESPESAS DE CAPITAL	11.016.825,00	60.6
OUTRAS RECEITAS			TOTAL GERAL		
15 REPOSIÇÕES NÃO ABATIDAS NOS PAGAMENTOS	50.000,00	0.3		18.191.208,00	100.0
TOTAL DAS OUTRAS RECEITAS	50.000,00	0.3			
TOTAL GERAL	18.191.208,00	100.0			

Município da Ribeira Brava



Receita Orçamental

2022

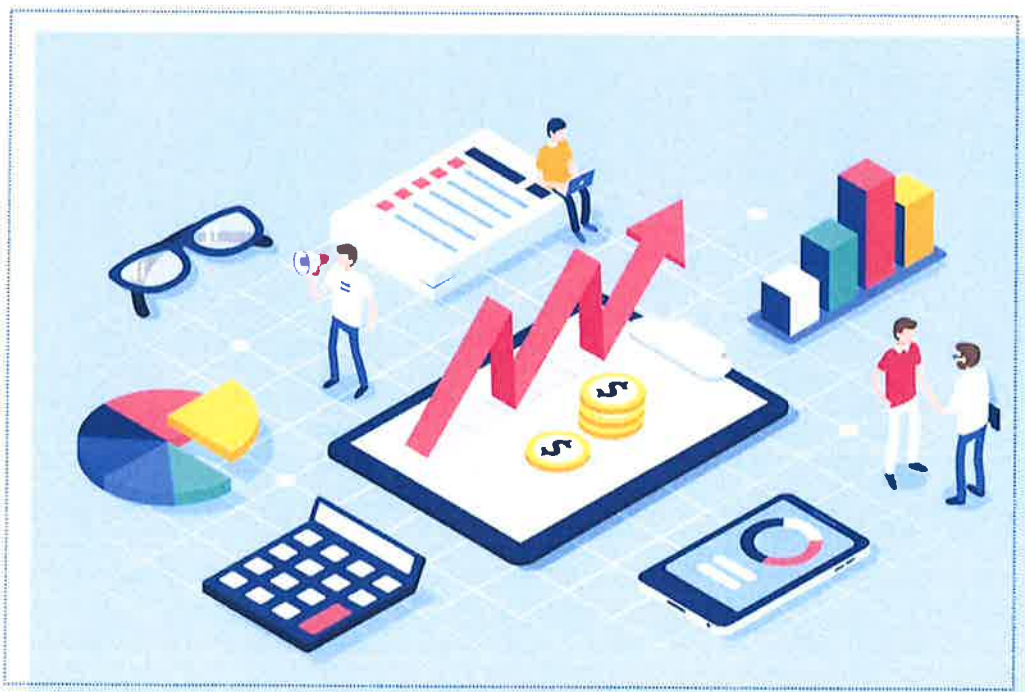

Tipo de Orçamento : DA RECEITA Tipo de Dotação : DOTAÇÕES INICIAIS Tipo de Visualização : COM E SEM MOVIMENTO Desagregar : S Euros

Rubrica	Designação	Períodos anteriores	Orçamento 2022		Plano orçamental plurianual			
			Período	Soma	2023	2024	2025	2026
	10	TRANSFERÊNCIAS DE CAPITAL	10,00	10,00	10,00	10,00	10,00	10,00
	1007	INSTITUIÇÕES SEM FINS LUCRATIVOS	10,00	10,00	10,00	10,00	10,00	10,00
	100701	INSTITUIÇÕES SEM FINS LUCRATIVOS	10,00	10,00	10,00	10,00	10,00	10,00
R92		Subsídios de capital						
R10		Outras receitas de capital						
R11		Reposições não abatidas aos pagamentos	50.000,00	50.000,00	50.000,00	50.000,00	50.000,00	50.000,00
	15	REPOSIÇÕES NÃO ABATIDAS NOS PAGAMENTOS	50.000,00	50.000,00	50.000,00	50.000,00	50.000,00	50.000,00
	1501	REPOSIÇÕES NÃO ABATIDAS NOS PAGAMENTOS	50.000,00	50.000,00	50.000,00	50.000,00	50.000,00	50.000,00
	150101	Reposições Não Abatidas Nos Pagamentos	50.000,00	50.000,00	50.000,00	50.000,00	50.000,00	50.000,00
		Receita efetiva [1]	17.455.143,00	17.455.143,00	15.811.580,00	12.588.679,00	12.588.679,00	12.588.589,00
		Receita não efetiva [2]	736.065,00	736.065,00	1.225.279,00	2,00	2,00	2,00
R12		Receita com ativos financeiros	1,00	1,00	1,00	1,00	1,00	1,00
	11	ATIVOS FINANCEIROS	1,00	1,00	1,00	1,00	1,00	1,00
	1110	ALIENAÇÃO DE PARTES SOCIAIS DE EMPRESAS	1,00	1,00	1,00	1,00	1,00	1,00
R13		Receita com passivos financeiros	736.064,00	736.064,00	1.225.278,00	1,00	1,00	1,00
	12	PASSIVOS FINANCEIROS	736.064,00	736.064,00	1.225.278,00	1,00	1,00	1,00
	1201	DEPÓSITOS, CERTIFICADOS DE DEPÓSITOS E POUPANÇA	1,00	1,00	1,00	1,00	1,00	1,00
	120102	SOCIEDADES FINANCEIRAS	1,00	1,00	1,00	1,00	1,00	1,00
	1206	EMPRÉSTIMOS A MÉDIO E LONGO PRAZOS	736.063,00	736.063,00	1.225.277,00			
	120602	Sociedades Financeiras	736.063,00	736.063,00	1.225.277,00			
R14		Saldo da Gerência Anterior - Operações Orçamentais						
		Receita total [3] = [1] + [2]	18.191.208,00	18.191.208,00	17.036.859,00	12.588.681,00	12.588.681,00	12.588.591,00

Município da Ribeira Brava



Despesa Orçamental

2022



Tipo de Orçamento : DA DESPESA

Tipo de Dotação : DOTAÇÕES INICIAIS

Tipo de Visualização : COM E SEM MOVIMENTO

Desagregar : S Euros

Rubrica	Designação	Orçamento 2022		Plano orçamental plurianual				
		Períodos anteriores	Período	Soma	2023	2024	2025	2026
SO	SEM ORGANICA - SERVIÇOS		101.500,00	101.500,00	101.500,00	101.500,00	101.500,00	101.500,00
	AUTÁRQUICOS							
04	TRANSFERÊNCIAS CORRENTES		101.500,00	101.500,00	101.500,00	101.500,00	101.500,00	101.500,00
0405	ADMINISTRAÇÃO LOCAL		101.500,00	101.500,00	101.500,00	101.500,00	101.500,00	101.500,00
040503	R.A.M. - Freguesias		101.500,00	101.500,00	101.500,00	101.500,00	101.500,00	101.500,00
04050302	Transferências		101.500,00	101.500,00	101.500,00	101.500,00	101.500,00	101.500,00
	Correntes-Freguesias							
D412	Entidades do Setor Não Lucrativo		614.300,00	614.300,00	614.300,00	614.300,00	614.300,00	614.300,00
SO	SEM ORGANICA - SERVIÇOS		614.300,00	614.300,00	614.300,00	614.300,00	614.300,00	614.300,00
	AUTÁRQUICOS							
04	TRANSFERÊNCIAS CORRENTES		614.300,00	614.300,00	614.300,00	614.300,00	614.300,00	614.300,00
0407	INSTITUIÇÕES SEM FINS LUCRATIVOS		614.300,00	614.300,00	614.300,00	614.300,00	614.300,00	614.300,00
040701	Instituições Sem Fins Lucrativos		614.300,00	614.300,00	614.300,00	614.300,00	614.300,00	614.300,00
D413	Famílias		794.000,00	794.000,00	794.000,00	794.000,00	794.000,00	794.000,00
SO	SEM ORGANICA - SERVIÇOS		794.000,00	794.000,00	794.000,00	794.000,00	794.000,00	794.000,00
	AUTÁRQUICOS							
04	TRANSFERÊNCIAS CORRENTES		794.000,00	794.000,00	794.000,00	794.000,00	794.000,00	794.000,00
0408	FAMÍLIAS		794.000,00	794.000,00	794.000,00	794.000,00	794.000,00	794.000,00
040802	OUTRAS		794.000,00	794.000,00	794.000,00	794.000,00	794.000,00	794.000,00
04080201	Programas Ocupacionais		220.000,00	220.000,00	220.000,00	220.000,00	220.000,00	220.000,00
04080202	Outras		574.000,00	574.000,00	574.000,00	574.000,00	574.000,00	574.000,00
D414	Outras							
D42	Subsídios Correntes		1.005,00	1.005,00	1.000,00	1.000,00	1.000,00	1.000,00
SO	SEM ORGANICA - SERVIÇOS AUTÁRQUICOS		1.005,00	1.005,00	1.000,00	1.000,00	1.000,00	1.000,00
05	SUBSÍDIOS		1.005,00	1.005,00	1.000,00	1.000,00	1.000,00	1.000,00
0501	APOIO ECONOMICO E FINANCEIRO		1.005,00	1.005,00	1.000,00	1.000,00	1.000,00	1.000,00
050103	PRIVADAS		1.005,00	1.005,00	1.000,00	1.000,00	1.000,00	1.000,00
D5	Outras despesas correntes		108.620,00	108.620,00	108.620,00	108.620,00	108.620,00	108.620,00
01	ADMINISTRACAO MUNICIPAL		1.550,00	1.550,00	1.550,00	1.550,00	1.550,00	1.550,00
0101	ASSEMBLEIA MUNICIPAL		1.550,00	1.550,00	1.550,00	1.550,00	1.550,00	1.550,00
06	OUTRAS DESPESAS CORRENTES		1.550,00	1.550,00	1.550,00	1.550,00	1.550,00	1.550,00
0602	DIVERSAS		1.550,00	1.550,00	1.550,00	1.550,00	1.550,00	1.550,00
060203	OUTRAS		1.550,00	1.550,00	1.550,00	1.550,00	1.550,00	1.550,00
06020305	Outras		1.550,00	1.550,00	1.550,00	1.550,00	1.550,00	1.550,00
0602030501	QUOTIZACOES		1.550,00	1.550,00	1.550,00	1.550,00	1.550,00	1.550,00
SO	SEM ORGANICA - SERVIÇOS AUTÁRQUICOS		107.070,00	107.070,00	107.070,00	107.070,00	107.070,00	107.070,00
06	OUTRAS DESPESAS CORRENTES		107.070,00	107.070,00	107.070,00	107.070,00	107.070,00	107.070,00
0602	DIVERSAS		107.070,00	107.070,00	107.070,00	107.070,00	107.070,00	107.070,00
060201	IMPOSTOS E TAXAS		1.010,00	1.010,00	1.010,00	1.010,00	1.010,00	1.010,00
06020101	Impostos e taxas pagos pela Autarquia		500,00	500,00	500,00	500,00	500,00	500,00
0602010199	OUTROS		500,00	500,00	500,00	500,00	500,00	500,00
06020102	Restituições de impostos ou taxas cobradas		500,00	500,00	500,00	500,00	500,00	500,00
06020103	FAM		10,00	10,00	10,00	10,00	10,00	10,00
060203	OUTRAS		106.060,00	106.060,00	106.060,00	106.060,00	106.060,00	106.060,00
06020301	Restituições		500,00	500,00	500,00	500,00	500,00	500,00
06020302	IVA Pago		64.000,00	64.000,00	64.000,00	64.000,00	64.000,00	64.000,00
06020305	Outras		41.560,00	41.560,00	41.560,00	41.560,00	41.560,00	41.560,00
0602030501	QUOTIZACOES		16.000,00	16.000,00	16.000,00	16.000,00	16.000,00	16.000,00
0602030502	COIMAS		10,00	10,00	10,00	10,00	10,00	10,00
0602030503	INDEMNIZAÇÃO		25.000,00	25.000,00	25.000,00	25.000,00	25.000,00	25.000,00
0602030509	DIVERSOS		550,00	550,00	550,00	550,00	550,00	550,00
D6	Despesa de capital		10.525.802,00	10.525.802,00	9.554.652,00	5.500.269,00	5.645.761,00	4.040.860,00
	Aquisição de bens de capital		10.425.792,00	10.425.792,00	9.504.642,00	5.500.259,00	5.645.751,00	4.040.850,00
01	ADMINISTRACAO MUNICIPAL		40.000,00	40.000,00				
0102	CAYARA MUNICIPAL		40.000,00	40.000,00				
07	AQUISIÇÃO DE BENS DE CAPITAL		40.000,00	40.000,00				
0701	INVESTIMENTOS		40.000,00	40.000,00				
070106	MATERIAL DE TRANSPORTES		40.000,00	40.000,00				
07010602	Outro		40.000,00	40.000,00				
SO	SEM ORGANICA - SERVIÇOS AUTÁRQUICOS		10.385.792,00	10.385.792,00	9.504.642,00	5.500.259,00	5.645.751,00	4.040.850,00

Tipo de Orçamento : DA DESPESA

Tipo de Dotação : DOTAÇÕES INICIAIS

Tipo de Visualização : COY E SEX MOVIMENTO

Desagregar : S Euros

Rubrica	Designação	Períodos anteriores	Orçamento 2022		Plano orçamental plurianual			
			Período	Soma	2023	2024	2025	2026
07	AQUISIÇÃO DE BENS DE CAPITAL		10.385.792,00	10.385.792,00	9.504.642,00	5.500.259,00	5.645.751,00	4.040.850,00
0701	INVESTIMENTOS		10.069.792,00	10.069.792,00	9.094.642,00	5.190.259,00	5.215.751,00	4.040.850,00
070101	Terrenos		35.000,00	35.000,00	50.000,00	60.000,00	45.000,00	
070103	EDIFÍCIOS		429.900,00	429.900,00	750.000,00	50.000,00	50.000,00	
07010301	Instalações de Serviços		239.900,00	239.900,00	390.000,00	50.000,00	50.000,00	
07010302	INSTALAÇÕES DESPORTIVAS E RECREATIVAS		45.000,00	45.000,00	20.000,00			
0701030201	CÂMARA		6.750,00	6.750,00	3.000,00			
0701030202	ADRAYA		38.250,00	38.250,00	17.000,00			
07010303	MERCADOS E INSTALAÇÕES DE FISCALIZAÇÃO SANITÁRIA		5.000,00	5.000,00				
07010305	ESCOLAS							
07010307	OUTROS		140.000,00	140.000,00	340.000,00			
0701030703	CÂMARA		75.000,00	75.000,00	145.000,00			
0701030705	IHRU		65.000,00	65.000,00	195.000,00			
070104	CONSTRUÇÕES DIVERSAS		9.202.292,00	9.202.292,00	7.908.642,00	4.854.259,00	4.840.751,00	4.040.850,00
07010404	Iluminação Pública		45.000,00	45.000,00	100.000,00	10.000,00		
07010405	Parques E Jardins		20.000,00	20.000,00				
0701040502	CÂMARA		20.000,00	20.000,00				
07010406	Instalações Desportivas e Recreativas		60.000,00	60.000,00	50.000,00	50.000,00	50.000,00	
07010407	Captação, Tratamento e Distribuição De Água		1.142.700,00	1.142.700,00	380.900,00		1.000.000,00	1.040.850,00
0701040701	C. M. RIBEIRA BRAVA		171.405,00	171.405,00	57.135,00		1.000.000,00	1.040.850,00
0701040703	PRODERAY		971.295,00	971.295,00	323.765,00			
07010408	Viação Rural		6.294.592,00	6.294.592,00	5.017.742,00	1.894.259,00	1.240.751,00	2.000.000,00
0701040802	FEADER/PRODERAY		415.000,00	415.000,00	425.000,00			
0701040803	C.M.R.BRAVA		2.502.863,00	2.502.863,00	2.105.786,00	1.894.259,00	1.240.751,00	2.000.000,00
0701040808	IDR MADEIRA/20		3.291.729,00	3.291.729,00	2.401.956,00			
0701040809	ADRAYA		85.000,00	85.000,00	85.000,00			
07010409	Sinalização E Trânsito		20.000,00	20.000,00	30.000,00			
07010412	Cemitérios		65.000,00	65.000,00	250.000,00			
07010413	Outras		1.555.000,00	1.555.000,00	2.080.000,00	2.900.000,00	2.550.000,00	1.000.000,00
070106	MATERIAL DE TRANSPORTES		110.000,00	110.000,00	150.000,00	160.000,00	210.000,00	
07010602	Outro		110.000,00	110.000,00	150.000,00	160.000,00	210.000,00	
070107	EQUIPAMENTO DE INFORMÁTICA		16.500,00	16.500,00	6.000,00	6.000,00		
070108	SOFTWARE INFORMÁTICO		67.600,00	67.600,00	40.000,00	10.000,00	10.000,00	
070109	Equipamentos Administrativos		16.000,00	16.000,00				
070110	EQUIPAMENTO BÁSICO		171.000,00	171.000,00	190.000,00	50.000,00	60.000,00	
07011002	Outros		171.000,00	171.000,00	190.000,00	50.000,00	60.000,00	
070111	Ferramentas e Utensílios		1.500,00	1.500,00				
07011101	FERRAMENTAS E UTENSÍLIOS		1.000,00	1.000,00				
07011102	OUTRO		500,00	500,00				
070115	OUTROS INVESTIMENTOS		20.000,00	20.000,00				
0703	BENS DE DOMÍNIO PÚBLICO		316.000,00	316.000,00	410.000,00	310.000,00	430.000,00	
070303	OUTRAS CONSTRUÇÕES E INFRA-ESTRUTURAS		156.000,00	156.000,00	210.000,00	210.000,00	280.000,00	
07030301	Viadutos, Arruamentos e Obras Complementares		156.000,00	156.000,00	210.000,00	210.000,00	280.000,00	
070305	BENS DE PATRIMÓNIO HISTÓRICO, ARTÍSTICO E CULTURAL		160.000,00	160.000,00	200.000,00	100.000,00	150.000,00	
07030505	PARQUES E JARDINS		160.000,00	160.000,00	200.000,00	100.000,00	150.000,00	
D7	Transferências e subsídios de capital		100.000,00	100.000,00	50.000,00			
D71	Transferências de capital		100.000,00	100.000,00	50.000,00			
D711	Administrações Públicas		100.000,00	100.000,00	50.000,00			
D7111	Administração Central - Estado Português							
D7112	Administração Central - Outras entidades							
D7113	Segurança Social							
D7114	Administração Regional							
D7115	Administração Local		100.000,00	100.000,00	50.000,00			
SO	SEX ORGANICA - SERVIÇOS AUTÁRQUICOS		100.000,00	100.000,00	50.000,00			

Tipo de Orçamento : DA DESPESA

Tipo de Dotação : DOTAÇÕES INICIAIS

Tipo de Visualização : COM E SEM MOVIMENTO

Desagregar : S Euros

Rubrica	Designação	Períodos anteriores	Orçamento 2022		Plano orçamental plurianual				
			Período	Soma	2023	2024	2025	2026	
	08	TRANSFERÊNCIAS DE CAPITAL		100.000,00	100.000,00	50.000,00			
	0805	ADMINISTRAÇÃO LOCAL		100.000,00	100.000,00	50.000,00			
	080503	REGIÃO AUTÓNOMA DA MADEIRA		100.000,00	100.000,00	50.000,00			
	08050302	FREGUESIAS		100.000,00	100.000,00	50.000,00			
D712		Entidades do Setor não Lucrativo							
D713		Famílias							
D714		Outras							
D72		Subsídios de capital							
D8		Outras despesas de capital		10,00	10,00	10,00	10,00	10,00	10,00
SO		SEM ORGANICA - SERVIÇOS AUTÁRQUICOS		10,00	10,00	10,00	10,00	10,00	10,00
	11	OUTRAS DESPESAS DE CAPITAL		10,00	10,00	10,00	10,00	10,00	10,00
	1102	DIVERSAS		10,00	10,00	10,00	10,00	10,00	10,00
	110299	Outras		10,00	10,00	10,00	10,00	10,00	10,00
	11029902	INDEMNIZACOES		10,00	10,00	10,00	10,00	10,00	10,00
		Despesa efetiva [4]		17.700.185,00	17.700.185,00	16.886.887,00	12.423.219,00	12.423.219,00	10.877.893,00
		Despesa não efetiva [5]		491.023,00	491.023,00	149.972,00	165.462,00	165.462,00	1.710.698,00
D9		Despesa com ativos financeiros		7.443,00	7.443,00				
SO		SEM ORGANICA - SERVIÇOS AUTÁRQUICOS		7.443,00	7.443,00				
	09	ACTIVOS FINANCEIROS		7.443,00	7.443,00				
	0908	UNIDADES DE PARTICIPAÇÃO		7.443,00	7.443,00				
	090802	SOCIEDADES E QUASE-SOCIEDADES NÃO FINANCEIRAS- PÚBL		7.443,00	7.443,00				
D10		Despesa com passivos financeiros		483.580,00	483.580,00	149.972,00	165.462,00	165.462,00	1.710.698,00
SO		SEM ORGANICA - SERVIÇOS AUTÁRQUICOS		483.580,00	483.580,00	149.972,00	165.462,00	165.462,00	1.710.698,00
	10	PASSIVOS FINANCEIROS		483.580,00	483.580,00	149.972,00	165.462,00	165.462,00	1.710.698,00
	1006	EMPRÉSTIMOS A MÉDIO E LONGO PRAZOS		483.580,00	483.580,00	149.972,00	165.462,00	165.462,00	1.710.698,00
	100603	SOCIEDADES FINANCEIRAS- BANCOS E OUTRAS INSTITUIÇ		483.580,00	483.580,00	149.972,00	165.462,00	165.462,00	1.710.698,00
	10060301	AMORTIZAÇÃO DE EMPRESTIMOS		483.580,00	483.580,00	149.972,00	165.462,00	165.462,00	1.710.698,00
		Despesa total [6] = [4] + [5]		18.191.208,00	18.191.208,00	17.036.859,00	12.588.681,00	12.588.681,00	12.588.591,00

Município da Ribeira Brava



Receita e Despesa Plurianual do Orçamental 2022

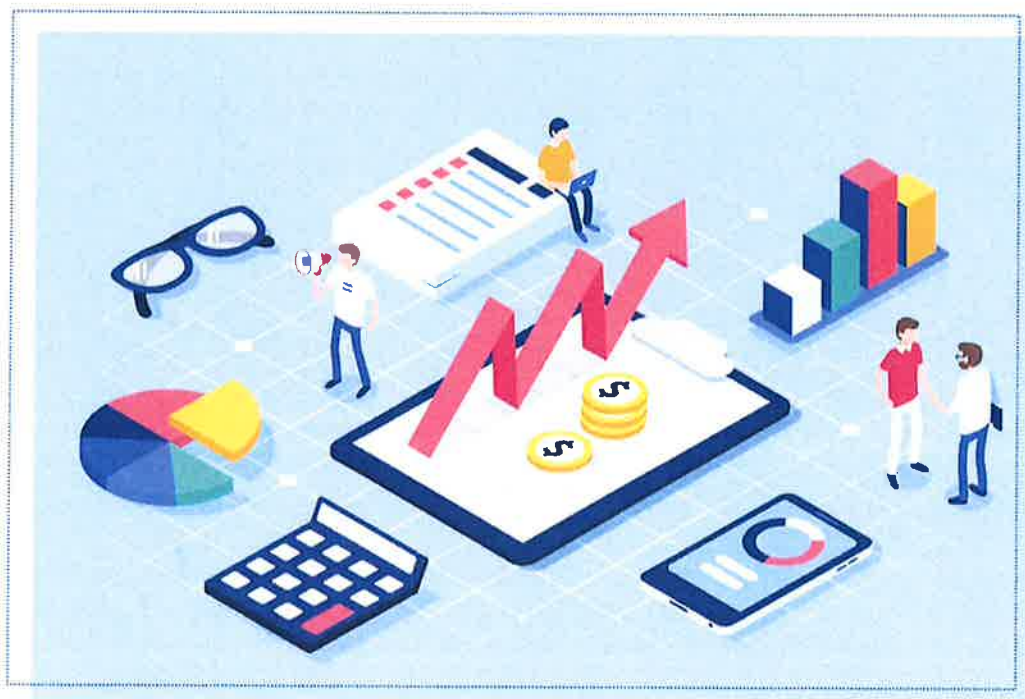

Tipo de Orçamento : DA RECEITA E DA DESPESA

Tipo de Dotação : DOTAÇÕES INICIAIS

Tipo de Visualização : COM E SEM MOVIMENTO

Desagregar : S Euros

Rubrica	Designação	Orçamento 2022		Plano orçamental plurianual				
		Períodos anteriores	Período	Soma	2023	2024	2025	2026
010302	Outros Encargos com a Saúde		30.000,00	30.000,00	30.000,00	30.000,00	30.000,00	30.000,00
010303	Subsídio Familiar a Crianças e Jovens		6.000,00	6.000,00	6.000,00	6.000,00	6.000,00	6.000,00
010304	Outras Prestações Familiares		500,00	500,00	500,00	500,00	500,00	500,00
010305	CONTRIBUIÇÕES PARA A SEGURANÇA SOCIAL		405.020,00	405.020,00	405.020,00	405.020,00	405.020,00	405.020,00
01030502	Segurança Social do Pessoal em Regime de Contrato de Trabalho em Funções Públicas (RCTFP)		405.000,00	405.000,00	405.000,00	405.000,00	405.000,00	405.000,00
0103050201	Caixa Geral de Aposentações		240.000,00	240.000,00	240.000,00	240.000,00	240.000,00	240.000,00
0103050202	Segurança Social - Regime Geral		165.000,00	165.000,00	165.000,00	165.000,00	165.000,00	165.000,00
01030503	Outros		20,00	20,00	20,00	20,00	20,00	20,00
010309	SEGUROS		27.005,00	27.005,00	27.005,00	29.005,00	1.005,00	1.005,00
01030901	Seguros Acidentes Trabalho e Doenças Profissionais - C.G.A - Dec-Lei 503/99 e S.S.Lei 100/97		27.000,00	27.000,00	27.000,00	29.000,00	1.000,00	1.000,00
01030902	Seguros de Saúde		5,00	5,00	5,00	5,00	5,00	5,00
D2	Aquisição de bens e serviços		2.794.792,00	2.794.792,00	2.953.327,00	2.543.327,00	2.427.327,00	2.424.127,00
01	ADMINISTRAÇÃO MUNICIPAL		44.800,00	44.800,00	44.800,00	44.800,00	44.800,00	46.600,00
0101	ASSEMBLEIA MUNICIPAL		9.800,00	9.800,00	9.800,00	9.800,00	9.800,00	9.800,00
02	AQUISIÇÃO DE BENS E SERVIÇOS		9.800,00	9.800,00	9.800,00	9.800,00	9.800,00	9.800,00
0201	AQUISIÇÃO DE BENS		5.700,00	5.700,00	5.700,00	5.700,00	5.700,00	5.700,00
020105	Alimentação - Refeições Confeccionadas		4.500,00	4.500,00	4.500,00	4.500,00	4.500,00	4.500,00
020106	Alimentação - Géneros por Confeccionar		150,00	150,00	150,00	150,00	150,00	150,00
020108	Material de Escritório		150,00	150,00	150,00	150,00	150,00	150,00
020115	Prémios, Condecorações e Ofertas		150,00	150,00	150,00	150,00	150,00	150,00
020118	Livros e Documentação Técnica		500,00	500,00	500,00	500,00	500,00	500,00
020121	Outros Bens		250,00	250,00	250,00	250,00	250,00	250,00
0202	AQUISIÇÃO DE SERVIÇOS		4.100,00	4.100,00	4.100,00	4.100,00	4.100,00	4.100,00
020212	Seguros		100,00	100,00	100,00	100,00	100,00	100,00
020213	Deslocações e Estadas		1.200,00	1.200,00	1.200,00	1.200,00	1.200,00	1.200,00
020214	Estudos, Pareceres, Projectos e Consultadoria		100,00	100,00	100,00	100,00	100,00	100,00
020215	Formação		100,00	100,00	100,00	100,00	100,00	100,00
020217	Publicidade		1.100,00	1.100,00	1.100,00	1.100,00	1.100,00	1.100,00
020219	Assistência Técnica		1.500,00	1.500,00	1.500,00	1.500,00	1.500,00	1.500,00
0102	CÂMARA MUNICIPAL		35.000,00	35.000,00	35.000,00	35.000,00	35.000,00	36.800,00
02	AQUISIÇÃO DE BENS E SERVIÇOS		35.000,00	35.000,00	35.000,00	35.000,00	35.000,00	36.800,00
0201	AQUISIÇÃO DE BENS		15.250,00	15.250,00	15.250,00	15.250,00	15.250,00	17.050,00
020102	COMBUSTÍVEIS E LUBRIFICANTES		3.500,00	3.500,00	3.500,00	3.500,00	3.500,00	3.500,00
02010202	Gasóleo		3.400,00	3.400,00	3.400,00	3.400,00	3.400,00	3.400,00
02010299	Outros		100,00	100,00	100,00	100,00	100,00	100,00
020105	Alimentação - Refeições Confeccionadas		1.500,00	1.500,00	1.500,00	1.500,00	1.500,00	1.500,00
020106	Alimentação - Géneros por Confeccionar		600,00	600,00	600,00	600,00	600,00	600,00
020108	Material de Escritório		150,00	150,00	150,00	150,00	150,00	150,00
020115	Prémios, Condecorações e Ofertas		9.100,00	9.100,00	9.100,00	9.100,00	9.100,00	9.100,00
020119	Artigos Honoríficos e de Decoração		100,00	100,00	100,00	100,00	100,00	100,00
020120	Material de Educação, Cultura e Recreio		100,00	100,00	100,00	100,00	100,00	100,00
020121	Outros Bens		200,00	200,00	200,00	200,00	200,00	2.000,00
0202	AQUISIÇÃO DE SERVIÇOS		19.750,00	19.750,00	19.750,00	19.750,00	19.750,00	19.750,00
020209	Comunicações		2.600,00	2.600,00	2.600,00	2.600,00	2.600,00	2.600,00
020211	Representação dos Serviços		500,00	500,00	500,00	500,00	500,00	500,00
020212	Seguros		1.000,00	1.000,00	1.000,00	1.000,00	1.000,00	1.000,00
020215	Formação		150,00	150,00	150,00	150,00	150,00	150,00
020217	Publicidade		15.000,00	15.000,00	15.000,00	15.000,00	15.000,00	15.000,00
020225	Outros Serviços		500,00	500,00	500,00	500,00	500,00	500,00
50	SEM ORGANICA - SERVIÇOS AUTÁRQUICOS		2.749.992,00	2.749.992,00	2.908.527,00	2.498.527,00	2.382.527,00	2.377.527,00

Tipo de Orçamento: DA RECEITA E DA DESPESA Tipo de Dotação: DOTAÇÕES INICIAIS Tipo de Visualização: COM E SEM MOVIMENTO Desagregar: S Euros

Rubrica	Designação	Orçamento 2022		Plano orçamental plurianual				
		Períodos anteriores	Período	Soma	2023	2024	2025	2026
02	AQUISIÇÃO DE BENS E SERVIÇOS		2.749.992,00	2.749.992,00	2.908.527,00	2.498.527,00	2.382.527,00	2.377.527,00
0201	AQUISIÇÃO DE BENS		679.067,00	679.067,00	643.462,00	242.562,00	126.562,00	121.562,00
020101	Matérias-Primas Subsidiárias		118.000,00	118.000,00	104.700,00	76.000,00	15.000,00	15.000,00
020102	COMBUSTÍVEIS E LUBRIFICANTES		63.105,00	63.105,00	78.000,00	14.500,00	14.500,00	9.500,00
02010201	Gasolina		4.500,00	4.500,00	4.500,00	2.500,00	2.500,00	2.500,00
02010202	Gasóleo		57.505,00	57.505,00	72.500,00	11.500,00	11.500,00	6.500,00
02010299	Outros		1.100,00	1.100,00	1.000,00	500,00	500,00	500,00
020104	Limpeza e Higiene		27.700,00	27.700,00	22.000,00	17.000,00	2.000,00	2.000,00
020105	Alimentação - Refeições		40.500,00	40.500,00	12.000,00	12.000,00	12.000,00	12.000,00
	Confeccionadas							
020106	Alimentação - Géneros por Confeccionar		13.350,00	13.350,00	2.000,00	2.000,00	2.000,00	2.000,00
020107	Vestuário e Artigos Pessoais		15.000,00	15.000,00	15.000,00	15.000,00	15.000,00	15.000,00
020108	Material de Escritório		21.900,00	21.900,00	20.000,00	15.000,00	15.000,00	15.000,00
020110	Produtos Vendidos nas Farmácias		1.100,00	1.100,00	1.000,00	1.000,00	1.000,00	1.000,00
020111	Material de Consumo Clínico		2.500,00	2.500,00	2.500,00	2.500,00	2.500,00	2.500,00
020112	Material de Transporte - Peças		5,00	5,00	5,00	5,00	5,00	5,00
020115	Prémios, Condecorações e Ofertas		17.000,00	17.000,00	14.000,00	14.000,00	14.000,00	14.000,00
020116	MERCADORIAS PARA VENDA		27.557,00	27.557,00	27.557,00	27.557,00	27.557,00	27.557,00
02011601	Água		27.557,00	27.557,00	27.557,00	27.557,00	27.557,00	27.557,00
020117	Ferramentas e Utensílios		1.900,00	1.900,00	1.500,00	1.500,00	1.500,00	1.500,00
020118	Livros e Documentação Técnica		1.000,00	1.000,00	1.000,00	1.000,00	1.000,00	1.000,00
020119	Artigos Honoríficos e de Decoração		4.000,00	4.000,00	3.000,00	3.000,00	3.000,00	3.000,00
020120	Material de Educação, Cultura e Recreio		30.750,00	30.750,00	500,00	500,00	500,00	500,00
020121	Outros Bens		293.700,00	293.700,00	338.700,00	40.000,00		
0202	AQUISIÇÃO DE SERVIÇOS		2.070.925,00	2.070.925,00	2.265.065,00	2.255.965,00	2.255.965,00	2.255.965,00
020201	Encargos de Instalações		900.100,00	900.100,00	1.100.000,00	1.100.000,00	1.100.000,00	1.100.000,00
020202	Limpeza e Higiene		1.500,00	1.500,00				
020203	Conservação de Bens		10.500,00	10.500,00				
020204	Locação de Edifícios		5,00	5,00	5,00	5,00	5,00	5,00
020205	Locação de Material de Informática		10.000,00	10.000,00	10.000,00	10.000,00	10.000,00	10.000,00
020206	Locação de Material de Transporte		45.000,00	45.000,00	54.000,00	45.000,00	45.000,00	45.000,00
020208	Locação de Outros Bens		68.000,00	68.000,00	68.000,00	68.000,00	68.000,00	68.000,00
020209	Comunicações		91.000,00	91.000,00	91.000,00	91.000,00	91.000,00	91.000,00
020210	Transportes		71.850,00	71.850,00	71.850,00	71.850,00	71.850,00	71.850,00
020211	Representação dos Serviços		1.400,00	1.400,00	1.400,00	1.400,00	1.400,00	1.400,00
020212	Seguros		45.110,00	45.110,00	45.100,00	45.000,00	45.000,00	45.000,00
020213	Deslocações e Estadas		18.500,00	18.500,00	18.500,00	18.500,00	18.500,00	18.500,00
020214	Estudos, Pareceres, Projectos e Consultadoria		250.000,00	250.000,00	250.000,00	250.000,00	250.000,00	250.000,00
020215	Formação		6.000,00	6.000,00	6.000,00	6.000,00	6.000,00	6.000,00
020216	Seminários, Exposições e Similares		10,00	10,00	10,00	10,00	10,00	10,00
020217	Publicidade		45.550,00	45.550,00	45.500,00	45.500,00	45.500,00	45.500,00
020218	Vigilância e Segurança		1.800,00	1.800,00	1.800,00	1.800,00	1.800,00	1.800,00
020219	Assistência Técnica		12.000,00	12.000,00	12.000,00	12.000,00	12.000,00	12.000,00
020220	Outros Trabalhos Especializados		352.700,00	352.700,00	350.000,00	350.000,00	350.000,00	350.000,00
020221	Utilização de Infra - Estruturas de Transportes		4.500,00	4.500,00	4.500,00	4.500,00	4.500,00	4.500,00
020224	Encargos de Cobrança de Receitas		43.000,00	43.000,00	43.000,00	43.000,00	43.000,00	43.000,00
020225	Outros Serviços		92.400,00	92.400,00	92.400,00	92.400,00	92.400,00	92.400,00
	Juros e outros encargos		21.421,00	21.421,00	20.743,00	19.388,00	17.946,00	80.721,00
	SEM ORGANICA - SERVIÇOS AUTÁRQUICOS		21.421,00	21.421,00	20.743,00	19.388,00	17.946,00	80.721,00
03	JUROS E OUTROS ENCARGOS		21.421,00	21.421,00	20.743,00	19.388,00	17.946,00	80.721,00
0301	JUROS DA DÍVIDA PÚBLICA		20.661,00	20.661,00	19.983,00	18.628,00	17.186,00	79.961,00
030103	SOCIEDADES FINANCEIRAS- BANCOS E OUTRAS INSTITUIÇ		20.661,00	20.661,00	19.983,00	18.628,00	17.186,00	79.961,00
03010302	Emprestimo de Médio e Longo Prazos		20.661,00	20.661,00	19.983,00	18.628,00	17.186,00	79.961,00
0301030202	BANCO TOTTA E ACORES		1.589,00	1.589,00	1.589,00	1.589,00	1.589,00	1.589,00
0301030204	BPI		7.284,00	7.284,00	7.367,00	6.847,00	6.294,00	32.683,00
0301030205	CCCAM		11.788,00	11.788,00	11.027,00	10.192,00	9.303,00	45.689,00

D3

SO

Tipo de Orçamento : DA RECEITA E DA DESPESA

Tipo de Dotação : DOTAÇÕES INICIAIS

Tipo de Visualização : COM E SEM MOVIMENTO

Desagregar : S Euros

Rubrica	Designação	Orçamento 2022		Plano orçamental plurianual				
		Periodos anteriores	Período	Soma	2023	2024	2025	2026
	06020103 FAX		10,00	10,00	10,00	10,00	10,00	10,00
	060203 OUIRAS		106.060,00	106.060,00	106.060,00	106.060,00	106.060,00	106.060,00
	06020301 Restituições		500,00	500,00	500,00	500,00	500,00	500,00
	06020302 IVA Pago		64.000,00	64.000,00	64.000,00	64.000,00	64.000,00	64.000,00
	06020305 Outras		41.560,00	41.560,00	41.560,00	41.560,00	41.560,00	41.560,00
	0602030501 QUOTIZACOES		16.000,00	16.000,00	16.000,00	16.000,00	16.000,00	16.000,00
	0602030502 COIMAS		10,00	10,00	10,00	10,00	10,00	10,00
	0602030503 INDEMNIZAÇÃO		25.000,00	25.000,00	25.000,00	25.000,00	25.000,00	25.000,00
	0602030509 DIVERSOS		550,00	550,00	550,00	550,00	550,00	550,00
	Despesa de capital		10.525.802,00	10.525.802,00	9.554.652,00	5.500.269,00	5.645.761,00	4.040.860,00
	Aquisição de bens de capital		10.425.792,00	10.425.792,00	9.504.642,00	5.500.259,00	5.645.751,00	4.040.850,00
D6								
01	ADMINISTRACAO MUNICIPAL		40.000,00	40.000,00				
0102	CAMARA MUNICIPAL		40.000,00	40.000,00				
07	AQUISICÃO DE BENS DE CAPITAL		40.000,00	40.000,00				
0701	INVESTIMENTOS		40.000,00	40.000,00				
070106	MATERIAL DE TRANSPORTES		40.000,00	40.000,00				
07010602	Outro		40.000,00	40.000,00				
SO	SEM ORGANICA - SERVIÇOS AUTÁRQUICOS		10.385.792,00	10.385.792,00	9.504.642,00	5.500.259,00	5.645.751,00	4.040.850,00
07	AQUISICÃO DE BENS DE CAPITAL		10.385.792,00	10.385.792,00	9.504.642,00	5.500.259,00	5.645.751,00	4.040.850,00
0701	INVESTIMENTOS		10.069.792,00	10.069.792,00	9.094.642,00	5.190.259,00	5.215.751,00	4.040.850,00
070101	Terrenos		35.000,00	35.000,00	50.000,00	60.000,00	45.000,00	
070103	EDIFÍCIOS		429.900,00	429.900,00	750.000,00	50.000,00	50.000,00	
07010301	Instalações de Serviços		239.900,00	239.900,00	390.000,00	50.000,00	50.000,00	
07010302	INSTALAÇÕES DESPORTIVAS E RECREATIVAS		45.000,00	45.000,00	20.000,00			
0701030201	CÂMARA		6.750,00	6.750,00	3.000,00			
0701030202	ADRAMA		38.250,00	38.250,00	17.000,00			
07010303	MERCADOS E INSTALAÇÕES DE FISCALIZAÇÃO SANITÁRIA		5.000,00	5.000,00				
07010305	ESCOLAS							
07010307	OUTROS		140.000,00	140.000,00	340.000,00			
0701030703	CAMARA		75.000,00	75.000,00	145.000,00			
0701030705	IHRU		65.000,00	65.000,00	195.000,00			
070104	CONSTRUÇÕES DIVERSAS		9.202.292,00	9.202.292,00	7.908.642,00	4.854.259,00	4.840.751,00	4.040.850,00
07010404	Iluminação Pública		45.000,00	45.000,00	100.000,00	10.000,00		
07010405	Parques E Jardins		20.000,00	20.000,00				
0701040502	CÂMARA		20.000,00	20.000,00				
07010406	Instalações Desportivas e Recreativas		60.000,00	60.000,00	50.000,00	50.000,00	50.000,00	
07010407	Captação, Tratamento e Distribuição De Água		1.142.700,00	1.142.700,00	380.900,00		1.000.000,00	1.040.850,00
0701040701	C. M. RIBEIRA BRAVA		171.405,00	171.405,00	57.135,00		1.000.000,00	1.040.850,00
0701040703	PRODERAM		971.295,00	971.295,00	323.765,00			
07010408	Viação Rural		6.294.592,00	6.294.592,00	5.017.742,00	1.894.259,00	1.240.751,00	2.000.000,00
0701040802	FEADER/PRODERAM		415.000,00	415.000,00	425.000,00			
0701040805	C.M.R.BRAVA		2.502.863,00	2.502.863,00	2.105.786,00	1.894.259,00	1.240.751,00	2.000.000,00
0701040808	IDR MADEIRA/20		3.291.729,00	3.291.729,00	2.401.956,00			
0701040809	ADRAMA		85.000,00	85.000,00	85.000,00			
07010409	Sinalização E Trânsito		20.000,00	20.000,00	30.000,00			
07010412	Cemitérios		65.000,00	65.000,00	250.000,00			
07010413	Outras		1.555.000,00	1.555.000,00	2.080.000,00	2.900.000,00	2.550.000,00	1.000.000,00
070106	MATERIAL DE TRANSPORTES		110.000,00	110.000,00	150.000,00	160.000,00	210.000,00	
07010602	Outro		110.000,00	110.000,00	150.000,00	160.000,00	210.000,00	
070107	EQUIPAMENTO DE INFORMÁTICA		16.500,00	16.500,00	6.000,00	6.000,00		
070108	SOFTWARE INFORMÁTICO		67.600,00	67.600,00	40.000,00	10.000,00	10.000,00	
070109	Equipamentos Administrativos		16.000,00	16.000,00				
070110	EQUIPAMENTO BÁSICO		171.000,00	171.000,00	190.000,00	50.000,00	60.000,00	
07011002	Outros		171.000,00	171.000,00	190.000,00	50.000,00	60.000,00	
070111	Ferramentas e Utensílios		1.500,00	1.500,00				
07011101	FERRAMENTAS E UTENSÍLIOS		1.000,00	1.000,00				
07011102	OUTRO		500,00	500,00				
070115	OUTROS INVESTIMENTOS		20.000,00	20.000,00				
0703	BENS DE DOMÍNIO PÚBLICO		316.000,00	316.000,00	410.000,00	310.000,00	430.000,00	

Tipo de Orçamento : DA RECEITA E DA DESPESA Tipo de Dotação : DOTAÇÕES INICIAIS Tipo de Visualização : COM E SEM MOVIMENTO Desagregar : S Euros

Rubrica	Designação	Períodos anteriores	Orçamento 2022		Plano orçamental plurianual			
			Período	Soma	2023	2024	2025	2026
070303	OUTRAS CONSTRUÇÕES E INFRA-ESTRUTURAS		156.000,00	156.000,00	210.000,00	210.000,00	280.000,00	
07030301	Viadutos, Arruamentos e Obras Complementares		156.000,00	156.000,00	210.000,00	210.000,00	280.000,00	
070305	BENS DE PATRIMÓNIO HISTÓRICO, ARTÍSTICO E CULTURAL		160.000,00	160.000,00	200.000,00	100.000,00	150.000,00	
07030505	PARQUES E JARDINS		160.000,00	160.000,00	200.000,00	100.000,00	150.000,00	
D7	Transferências e subsídios de capital		100.000,00	100.000,00	50.000,00			
D71	Transferências de capital		100.000,00	100.000,00	50.000,00			
D711	Administrações Públicas		100.000,00	100.000,00	50.000,00			
D7111	Administração Central - Estado Português							
E7112	Administração Central - Outras entidades							
D7113	Segurança Social							
D7114	Administração Regional							
D7115	Administração Local		100.000,00	100.000,00	50.000,00			
SO	SEM ORGANICA - SERVIÇOS AUTÁRQUICOS		100.000,00	100.000,00	50.000,00			
08	TRANSFERÊNCIAS DE CAPITAL		100.000,00	100.000,00	50.000,00			
0805	ADMINISTRAÇÃO LOCAL		100.000,00	100.000,00	50.000,00			
080503	REGIÃO AUTÓNOMA DA MADEIRA		100.000,00	100.000,00	50.000,00			
08050302	FREGUESIAS		100.000,00	100.000,00	50.000,00			
D712	Entidades do Setor não Lucrativo							
D713	Famílias							
D714	Outras							
D72	Subsídios de capital							
D8	Outras despesas de capital		10,00	10,00	10,00	10,00	10,00	10,00
SO	SEM ORGANICA - SERVIÇOS AUTÁRQUICOS		10,00	10,00	10,00	10,00	10,00	10,00
11	OUTRAS DESPESAS DE CAPITAL		10,00	10,00	10,00	10,00	10,00	10,00
1102	DIVERSAS		10,00	10,00	10,00	10,00	10,00	10,00
110299	Outras		10,00	10,00	10,00	10,00	10,00	10,00
11029902	INDEMNIZACOES		10,00	10,00	10,00	10,00	10,00	10,00
	Despesa efetiva [4]		17.700.185,00	17.700.185,00	16.886.887,00	12.423.219,00	12.423.219,00	10.877.893,00
	Despesa não efetiva [5]		491.023,00	491.023,00	149.972,00	165.462,00	165.462,00	1.710.698,00
D9	Despesa com ativos financeiros		7.443,00	7.443,00				
SO	SEM ORGANICA - SERVIÇOS AUTÁRQUICOS		7.443,00	7.443,00				
09	ATIVOS FINANCEIROS		7.443,00	7.443,00				
0908	UNIDADES DE PARTICIPAÇÃO		7.443,00	7.443,00				
090802	SOCIEDADES E QUASE-SOCIEDADES NÃO FINANCEIRAS- PÚB		7.443,00	7.443,00				
D10	Despesa com passivos financeiros		483.580,00	483.580,00	149.972,00	165.462,00	165.462,00	1.710.698,00
SO	SEM ORGANICA - SERVIÇOS AUTÁRQUICOS		483.580,00	483.580,00	149.972,00	165.462,00	165.462,00	1.710.698,00
10	PASSIVOS FINANCEIROS		483.580,00	483.580,00	149.972,00	165.462,00	165.462,00	1.710.698,00
1006	EMPRÉSTIMOS A MÉDIO E LONGO PRAZOS		483.580,00	483.580,00	149.972,00	165.462,00	165.462,00	1.710.698,00
100603	SOCIEDADES FINANCEIRAS- BANCOS E OUTRAS INSTITUIÇ		483.580,00	483.580,00	149.972,00	165.462,00	165.462,00	1.710.698,00
10060301	AMORTIZAÇÃO DE EMPRÉSTIMOS		483.580,00	483.580,00	149.972,00	165.462,00	165.462,00	1.710.698,00
	Despesa total [6] = [4] + [5]		18.191.208,00	18.191.208,00	17.036.859,00	12.588.681,00	12.588.681,00	12.588.591,00
	Saldo total [3] - [6]							
	Saldo global [1] - [4]		-245.042,00	-245.042,00	-1.075.307,00	165.460,00	165.460,00	1.710.696,00

Município da Ribeira Brava



Plano Plurianual de Atividades Municipais 2022

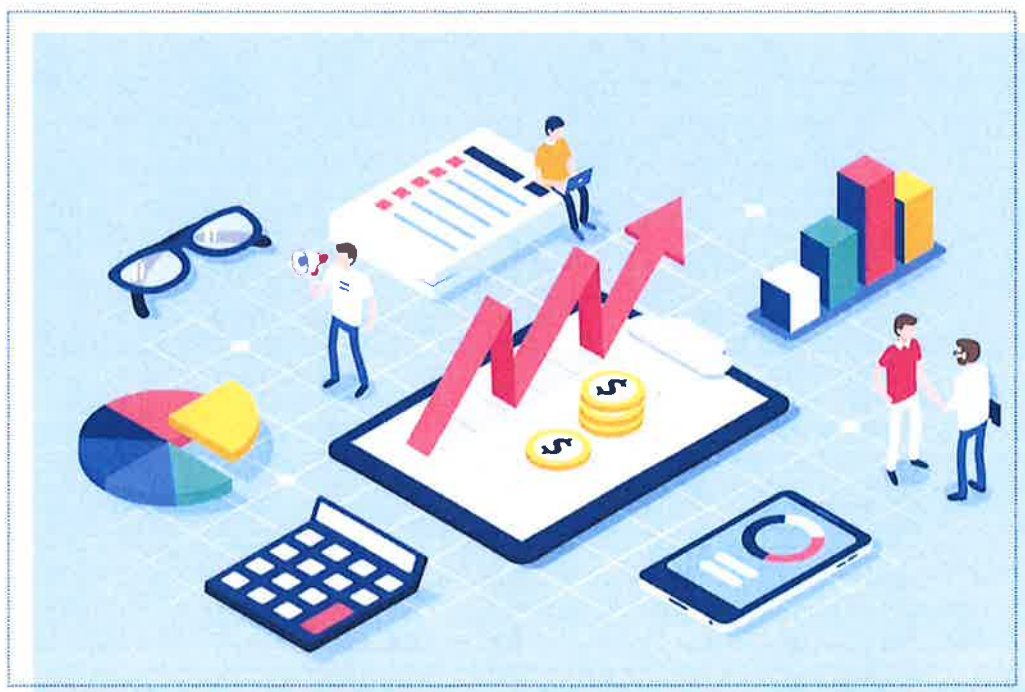

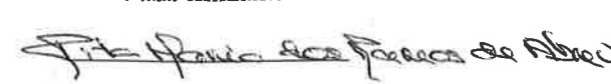
PLANO PLURIANUAL
MUNICÍPIO DA RIBEIRA BRAVA

Identificação do Objeto : CLASSIFICADOR FUNCIONAL
Tipo de Dotação : DOTAÇÕES INICIAIS

Tipo de Plano : PLANO ATIVIDADES MUNICIPAL
Tipo de Rubrica : CLASSIFICAÇÃO ORGÂNICA/ECONÓMICA

Considerar em «Total Previsto» o valor
do Financiamento Não Definido : S

Euros

Objetivo	Número do projeto		Designação do projeto	Rubrica	Forma de	Grupo de Fontes de Financiamento					Datas		Fase de	Pagamentos	Total previsto																													
	Código	Ano				Tipo	Número	Real.	R G	R P	U E	EMPR				Início	Fim	de	REALIZADO EM	ESTIM. REALIZ.	2022	2022	2022	Períodos seguintes					[21]=[13]+...-[20]															
																								[1]	[2]	[3]	[4]	[5]		[6]	[7]	[8]	[9]	[10]	[11]	[12]	[13]	[14]	[15]	[16]	[17]	[18]	[19]	[20]
1.			Funções gerais				463.100,00								463.100,00		463.100,00	432.100,00	292.600,00						1.187.800,00																			
1.1.			Serviços gerais de administração pública				258.100,00								258.100,00		258.100,00	227.100,00	87.600,00						572.800,00																			
1.1.1.			Administração geral				258.100,00								258.100,00		258.100,00	227.100,00	87.600,00						572.800,00																			
1.1.1.1.	01	2015	A 9	TRANSFERENCIAS DE VERBAS AS JUNTAS DE FREGUESIA (Transferências Correntes-Freguesias)	SO/04050302	0		100.000,00					2015/01/01	2023/12/31	5		100.000,00	100.000,00	100.000,00						200.000,00																			
1.1.1.1.	04	2018	A 11	FORNECIMENTO DE PNEUS PARA A FROTA DO MUNICIPIO (Outros Bens)	SO/020121	0		20.000,00					2018/01/02	2024/12/30	5		20.000,00	20.000,00	20.000,00	15.000,00					55.000,00																			
1.1.1.1.	08	2018	A 12	AQUISIÇÃO DE INERTES (Matérias-Primas Subsidiárias)	SO/020101	0		35.000,00					2018/01/02	2024/12/03	5		35.000,00	35.000,00	35.000,00	35.000,00					105.000,00																			
1.1.1.1.	01	2018	A 1	COMBUSTÍVEIS		0		37.500,00					2018/01/02	2023/12/30	3		37.500,00	37.500,00	27.500,00						65.000,00																			
1.1.1.1.f.	01	2018	A 1	Gasolina	SO/02010201			2.000,00									2.000,00	2.000,00	2.000,00																									
1.1.1.1.	01	2018	A 1	Gasóleo	SO/02010202			35.000,00									35.000,00	35.000,00	25.000,00																									
1.1.1.1.	01	2018	A 1	Outros	SO/02010299			500,00									500,00	500,00	500,00																									
1.1.1.1.	02	2018	A 2	ALUGUER OPERACIONAL DE VIATURAS (Locação de Material de Transporte)	SO/020206	0		30.000,00					2018/01/02	2023/12/31	5		30.000,00	30.000,00	9.000,00						39.000,00																			
1.1.1.1.	03	2018	A 3	SEGUROS (Seguros)	SO/020212	0		9.600,00					2018/01/02	2024/12/31	5		9.600,00	9.600,00	9.600,00	9.600,00					28.800,00																			
1.1.1.1.	01	2018	A 5	SEGUROS DO PESSOAL (Seguros Acidentes Trabalho e Doenças Profissionais - C.G.A - Dec-Lei 503/99 e S.S.Lei 100/97)	SO/01030901	0		26.000,00					2018/01/02	2024/12/31	5		26.000,00	26.000,00	26.000,00	28.000,00					80.000,00																			
1.2.			Segurança e ordem públicas				205.000,00								205.000,00		205.000,00	205.000,00	205.000,00	205.000,00					615.000,00																			
1.2.1.			Proteção civil e luta contra incêndios				205.000,00								205.000,00		205.000,00	205.000,00	205.000,00	205.000,00					615.000,00																			
1.2.1.1.	01	2015	A 8	TRANSFERENCIAS DE SUBSIDIO A ASSOCIACAO BOMBEIROS VOLUNTARIOS DA RIBEIRA BRAVA (Instituições Sem Fins Lucrativos)	SO/040701	0		180.000,00					2015/01/01	2024/12/31	5		180.000,00	180.000,00	180.000,00	180.000,00					540.000,00																			
1.2.1.1.	01	2018	A 4	SEGUROS MULTIRISCOS (Seguros)	SO/020212	0		25.000,00					2018/01/02	2024/12/30	0		25.000,00	25.000,00	25.000,00	25.000,00					75.000,00																			
2.			Funções sociais				1.462.815,00								1.462.815,00		1.462.815,00	873.200,00	486.000,00	20.000,00					2.842.015,00																			
2.1.			Educação				260.905,00								260.905,00		260.905,00	111.000,00	35.000,00	20.000,00					426.905,00																			
2.1.0.			Educação				153.400,00								153.400,00		153.400,00	5.000,00							158.400,00																			
2.1.0.1.	02	2018	A 14	UNIVERSIDADE SENIOR		A		13.400,00					2018/01/02	2022/12/31	5		13.400,00	13.400,00							13.400,00																			
2.1.0.1.	02	2018	A 14	Alimentação - Refeições Confeccionadas	SO/020105			5.000,00									5.000,00	5.000,00																										
2.1.0.1.	02	2018	A 14	Alimentação - Géneros por Confeccionar	SO/020106			500,00									500,00	500,00																										
2.1.0.1.	02	2018	A 14	Material de Escritório	SO/020108			500,00									500,00	500,00																										
2.1.0.1.	02	2018	A 14	Outros Bens	SO/020121			500,00									500,00	500,00																										
2.1.0.1.	02	2018	A 14	Transportes	SO/020210			500,00									500,00	500,00																										
2.1.0.1.	02	2018	A 14	Deslocações e Estadas	SO/020213			1.000,00									1.000,00	1.000,00																										
2.1.0.1.	02	2018	A 14	Outros Trabalhos Especializados	SO/020220			200,00									200,00	200,00																										
2.1.0.1.	02	2018	A 14	Outros Serviços	SO/020225			4.900,00									4.900,00	4.900,00																										
2.1.0.1.	02	2018	A 14	Instituições Sem Fins Lucrativos	SO/040701			300,00									300,00	300,00																										
[5] E - EMPREITADA; A - ADM. DIR.; O - FORNEC. OU OUTROS; NA - NÃO APLICÁVEL	Total							476.500,00							476.500,00		476.500,00	432.100,00	292.600,00						1.201.200,00																			

Identificação do Objetivo : CLASSIFICADOR FUNCIONAL
Tipo de Dotação : DOTAÇÕES INICIAIS

Tipo de Plano : PLANO ATIVIDADES MUNICIPAL
Tipo de Rubrica : CLASSIFICAÇÃO ORGÂNICA/ECONÓMICA

Considerar em «Total Previsto» o valor
do Financiamento Não Definido : S

Euros

Objetivo	Número do projeto		Designação do projeto	Rubrica	Forma de Real.	Grupo de Fontes de Financiamento				Datas		Fase de REALIZADO EM Ex. PERÍODOS ANT. PERÍODO 2022	Pagamentos					Total previsto							
	Código	Ano				Tipo	Número	R G	R P	U E	EMPR		Início	Fim	2022 (Financ. Definido)	2022 (Financ. X./ Def.)	2022 (TOTAL)		Períodos seguintes						
																			2023	2024	2025	2026	Outros		
[1]	[2]	[3]	[4]	[5]	[6]	[7]	[8]	[9]	[10]	[11]	[12]	[13]	[14]	[15]	[16]	[17]	[18]	[19]	[20]	[21]=[13]+...+[20]					
2.1.0.	01	2019	A 3	ATRIBUIÇÃO DE MANUAIS ESCOLARES, MATERIAL ESCOLAR, MATERIAL DE ECONOMATO PARA A DELEGAÇÃO ESCOLAR E APOIO NO PAGAMENTO DA COMPARTICIPAÇÃO DAS CRECHES E JARDINS DE INFANCIA										140.000,00		140.000,00				5.000,00					145.000,00
2.1.0.	01	2019	A 3	Material de Escritório	SO/020108									5.000,00		5.000,00				5.000,00					
2.1.0.	01	2019	A 3	Material de Educação, Cultura e Recreio	SO/020120									25.000,00		25.000,00									
2.1.0.	01	2019	A 3	Outros Bens	SO/020121									35.000,00		35.000,00									
2.1.0.	01	2019	A 3	Outras	SO/04080202									75.000,00		75.000,00									
2.1.1.				Ensino não superior										56.505,00		56.505,00				35.000,00	35.000,00	20.000,00			146.505,00
2.1.1.	01	2015	A 1	APOIO EM DIVERSOS EVENTOS NO ENSINO										27.305,00		27.305,00				15.000,00	20.000,00	20.000,00			82.305,00
2.1.1.	01	2015	A 1	Gasóleo	SO/02010202									5,00		5,00				5.000,00	5.000,00	5.000,00			
2.1.1.	01	2015	A 1	Outros	SO/02010299									100,00		100,00									
2.1.1.	01	2015	A 1	Limpeza e Higiene	SO/020104									200,00		200,00									
2.1.1.	01	2015	A 1	Alimentação - Refeições Confeccionadas	SO/020105									1.000,00		1.000,00									
2.1.1.	01	2015	A 1	Alimentação - Géneros por Confeccionar	SO/020106									1.700,00		1.700,00									
2.1.1.	01	2015	A 1	Material de Escritório	SO/020108									200,00		200,00									
2.1.1.	01	2015	A 1	Ferramentas e Utensílios	SO/020117									400,00		400,00									
2.1.1.	01	2015	A 1	Material de Educação, Cultura e Recreio	SO/020120									5.000,00		5.000,00									
2.1.1.	01	2015	A 1	Outros Bens	SO/020121									1.200,00		1.200,00									
2.1.1.	01	2015	A 1	Transportes	SO/020210									4.000,00		4.000,00									
2.1.1.	01	2015	A 1	Outros Trabalhos Especializados	SO/020220									10.000,00		10.000,00				10.000,00	15.000,00	15.000,00			
2.1.1.	01	2015	A 1	Outros Serviços	SO/020225									500,00		500,00									
2.1.1.	01	2015	A 1	Instituições Sem Fins Lucrativos	SO/040701									3.000,00		3.000,00									
2.1.1.	01	2016	A 9	AQUISIÇÃO DE PRODUTOS DE HIGIENE E LIMPEZA (edifícios escolares e edifícios pertencentes ao município) (Limpeza e Higiene)	SO/020104									25.000,00		25.000,00				20.000,00	15.000,00				60.000,00
2.1.1.	01	2018	A 6	PROGRAMA ECO-ESCOLAS										4.200,00		4.200,00									4.200,00
2.1.1.	01	2018	A 6	Alimentação - Refeições Confeccionadas	SO/020105									500,00		500,00									
2.1.1.	01	2018	A 6	Alimentação - Géneros por Confeccionar	SO/020106									150,00		150,00									
2.1.1.	01	2018	A 6	Material de Escritório	SO/020108									500,00		500,00									
2.1.1.	01	2018	A 6	Prémios, Condecorações e Ofertas	SO/020115									500,00		500,00									
2.1.1.	01	2018	A 6	Outros Bens	SO/020121									500,00		500,00									
2.1.1.	01	2018	A 6	Transportes	SO/020210									250,00		250,00									
2.1.1.	01	2018	A 6	Representação dos Serviços	SO/020211									400,00		400,00									
2.1.1.	01	2018	A 6	Seguros	SO/020212									100,00		100,00									
2.1.1.	01	2018	A 6	Deslocações e Estadas	SO/020213									1.000,00		1.000,00									
2.1.1.	01	2018	A 6	Publicidade	SO/020217									300,00		300,00									
2.1.2.				Serviços auxiliares de ensino										51.000,00		51.000,00				71.000,00					122.000,00
2.1.2.	02	2015	A 2	TRANSPORTES ESCOLARES										51.000,00		51.000,00				71.000,00					122.000,00
2.1.2.	02	2015	A 2	Gasóleo	SO/02010202									16.000,00		16.000,00									36.000,00
2.1.2.	02	2015	A 2	Transportes	SO/020210									35.000,00		35.000,00				35.000,00					35.000,00
2.2.				Saúde										62.750,00		62.750,00									62.750,00
2.2.2.				Veterinária										62.750,00		62.750,00									62.750,00
2.2.2.	01	2021	A 1	VETERINÁRIA										62.750,00		62.750,00									62.750,00
[5] E - EMPREITADA; A - ADM. DIR.; C - FORNEC. OU OUTROS; NA - NÃO APLICÁVEL					Total :									786.755,00		786.755,00				543.100,00	327.600,00	20.000,00			1.677.455,00

Identificação do Objetivo : CLASSIFICADOR FUNCIONAL
Tipo de Dotação : DOAÇÕES FINANCEIRAS

Tipo de Plano : PLANO ATIVIDADES MUNICIPAL
Tipo de Rubrica : CLASSIFICAÇÃO ORGÂNICA/ECONÓMICA

Considerar em «Total Previsto» o valor
do Financiamento Não Definido : S

Euros

Objetivo	Número do projeto		Designação do projeto	Rubrica	Forma de Real.	Grupo de Fontes de Financiamento				Datas		Fase de REALIZADO EM PERÍODOS AN.	ESTIM. REALIZ. PERÍODO 2022	Pagamentos			Total previsto									
	Código	Ano Tipo Número				R G	R P	U E	EMPR	Inicio	Fim			2022 (Financ. Definido)	2022 (Financ. N./ Def.)	2022 (TOTAL)		Períodos seguintes								
																		2023	2024	2025	2026	Outros				
2.4.2.	01	2018 A 8	FORNECIMENTO CONTINUO DE CIMENTO (Matérias-Primas Subsidiárias)	SO/020101	O			38.000,00					2018/01/02	2024/12/31	5		38.000,00		38.000,00	54.700,00	26.000,00				118.700,00	
2.4.2.	03	2018 A 10	FORNECIMENTO CONTINUO DE TINTAS E DERIVADOS (Outros Bens)	SO/020121	O			25.000,00					2018/01/02	2024/12/31	5		25.000,00		25.000,00	25.000,00	25.000,00				75.000,00	
2.5.			Servicos culturais, recreativos e religiosos					451.600,00									451.600,00		451.600,00	232.500,00	180.000,00				864.100,00	
2.5.1.			Cultura					38.100,00									38.100,00		38.100,00						38.100,00	
2.5.1.	01	2015 A 3	APOIO EM DIVERSOS EVENTOS CULTURAIS NO CONCELHO		A			38.100,00					2015/01/01	2022/12/31	5		38.100,00		38.100,00						38.100,00	
2.5.1.	01	2015 A 3	Alimentação - Refeições Confeccionadas	SO/020105				5.000,00									5.000,00		5.000,00							
2.5.1.	01	2015 A 3	Alimentação - Géneros por Confeccionar	SO/020106				1.000,00									1.000,00		1.000,00							
2.5.1.	01	2015 A 3	Outros Bens	SO/020121				1.000,00									1.000,00		1.000,00							
2.5.1.	01	2015 A 3	Encargos de Instalações	SO/020201				100,00									100,00		100,00							
2.5.1.	01	2015 A 3	Locação de Outros Bens	SO/020208				10.000,00									10.000,00		10.000,00							
2.5.1.	01	2015 A 3	Publicidade	SO/020217				4.000,00									4.000,00		4.000,00							
2.5.1.	01	2015 A 3	Outros Trabalhos Especializados	SO/020220				5.000,00									5.000,00		5.000,00							
2.5.1.	01	2015 A 3	Outros Serviços	SO/020225				2.000,00									2.000,00		2.000,00							
2.5.1.	01	2015 A 3	Instituições Sem Fins Lucrativos	SO/040701				10.000,00									10.000,00		10.000,00							
2.5.2.			Desporto, recreio e lazer					242.000,00									242.000,00		242.000,00	202.500,00	180.000,00					624.500,00
2.5.2.	02	2015 A 4	PROMOÇÃO NAS AREAS DO DESPORTO, RECREIO E LAZER NO CONCELHO					62.000,00					2015/01/01	2023/12/31	5		62.000,00		62.000,00	22.500,00						84.500,00
2.5.2.	02	2015 A 4	Alimentação - Refeições Confeccionadas	SO/020105				6.000,00									6.000,00		6.000,00							
2.5.2.	02	2015 A 4	Alimentação - Géneros por Confeccionar	SO/020106				1.000,00									1.000,00		1.000,00							
2.5.2.	02	2015 A 4	Prémios, Condecorações e Ofertas	SO/020115				2.500,00									2.500,00		2.500,00							
2.5.2.	02	2015 A 4	Locação de Outros Bens	SO/020208				2.000,00									2.000,00		2.000,00							
2.5.2.	02	2015 A 4	Transportes	SO/020210				15.000,00									15.000,00		15.000,00	15.000,00						
2.5.2.	02	2015 A 4	Seguros	SO/020212				5.000,00									5.000,00		5.000,00	7.500,00						
2.5.2.	02	2015 A 4	Publicidade	SO/020217				5.000,00									5.000,00		5.000,00							
2.5.2.	02	2015 A 4	Outros Trabalhos Especializados	SO/020220				15.000,00									15.000,00		15.000,00							
2.5.2.	02	2015 A 4	Utilização de Infra - Estruturas de Transportes	SO/020221				3.500,00									3.500,00		3.500,00							
2.5.2.	02	2015 A 4	Outros Serviços	SO/020225				2.000,00									2.000,00		2.000,00							
2.5.2.	02	2015 A 4	Instituições Sem Fins Lucrativos	SO/040701				5.000,00									5.000,00		5.000,00							
2.5.2.	04	2015 A 10	ATRIBUIÇÃO DE SUBSÍDIO A CASAS DO POVO, ASSOCIAÇÕES CULTURAIS E DESPORTIVAS DO CONCELHO (Instituições Sem Fins Lucrativos)	SO/040701	A			180.000,00					2015/01/01	2024/12/31	5		180.000,00		180.000,00	180.000,00	180.000,00					540.000,00
2.5.3.			Outras actividades cívicas e religiosas					171.500,00									171.500,00		171.500,00	30.000,00						201.500,00
2.5.3.	03	2015 A 5	FESTEJOS ALUSIVOS AO ARRABAL DE SAO PEDRO		O			80.500,00					2015/01/01	2022/12/31	5		80.500,00		80.500,00							80.500,00
2.5.3.	03	2015 A 5	Alimentação - Refeições Confeccionadas	SO/020105				1.000,00									1.000,00		1.000,00							
2.5.3.	03	2015 A 5	Alimentação - Géneros por Confeccionar	SO/020106				5.000,00									5.000,00		5.000,00							
2.5.3.	03	2015 A 5	Outros Bens	SO/020121				1.000,00									1.000,00		1.000,00							
2.5.3.	03	2015 A 5	Locação de Outros Bens	SO/020208				5.000,00									5.000,00		5.000,00							
2.5.3.	03	2015 A 5	Transportes	SO/020210				2.000,00									2.000,00		2.000,00							
2.5.3.	03	2015 A 5	Deslocações e Estadas	SO/020213				5.000,00									5.000,00		5.000,00							
5] E - EMPREITADA; A - ADM. DIR.; O - FORNEC. OU OUTROS; NA - NÃO APLICÁVEL						Total :		1.834.915,00									1.834.915,00		1.834.915,00	1.275.300,00	778.600,00	20.000,00				3.908.815,00

Identificação do Objeto : CLASSIFICADOR FUNCIONAL
Tipo de Dotação : DOTAÇÕES INICIAIS

Tipo de Plano : PLANO ATIVIDADES MUNICIPAL
Tipo de Rubrica : CLASSIFICAÇÃO ORGÂNICA/ECONÓMICA

Considerar em «Total Previsto» o valor
do Financiamento Não Definido : S

Euros

Objetivo	Número do projeto		Designação do projeto	Rubrica	Forma de	Grupo de Fontes de Financiamento					Datas		Pagamentos					Total previsto							
						Rea.	R G	R P	U E	EMPR	Início	Fim	Fase de	REALIZADO EM	ESTIM. REALIZ.	2022 (Financ. Definido)	2022 (Financ. N./ Def.)		2022 (TOTAL)	Períodos seguintes					
																				Ex.	PERÍODOS ANT.	PERÍODO 2022	2023	2024	2025
[1]	Código	Ano	Tipo	Número	[3]	[4]	[5]	[6]	[7]	[8]	[9]	[10]	[11]	[12]	[13]	[14]	[15]	[16]	[17]	[18]	[19]	[20]	[21]=[13]+...+[20]		
2.5.3.	03	2015	A	5	Publicidade	SO/020217			5.000,00									5.000,00		5.000,00					
2.5.3.	03	2015	A	5	Outros Trabalhos Especializados	SO/020220			45.000,00									45.000,00		45.000,00					
2.5.3.	03	2015	A	5	Outros Serviços	SO/020225			1.500,00									1.500,00		1.500,00					
2.5.3.	03	2015	A	5	Instituições Sem Fins Lucrativos	SO/040701			10.000,00									10.000,00		10.000,00					
2.5.3.	01	2017	A	1	FESTEJOS DE NATAL NO CONCELHO		0		91.000,00			2017/01/02	2023/12/31	5				91.000,00		91.000,00	30.000,00				121.000,00
2.5.3.	01	2017	A	1	Alimentação - Refeições Confeccionadas	SO/020105			5.000,00									5.000,00		5.000,00					
2.5.3.	01	2017	A	1	Alimentação - Géneros por Confeccionar	SO/020106			1.000,00									1.000,00		1.000,00					
2.5.3.	01	2017	A	1	Artigos Honoríficos e de Decoração	SO/020119			1.000,00									1.000,00		1.000,00					
2.5.3.	01	2017	A	1	Outros Bens	SO/020221			1.000,00									1.000,00		1.000,00					
2.5.3.	01	2017	A	1	Locação de Outros Bens	SO/020208			6.000,00									6.000,00		6.000,00					
2.5.3.	01	2017	A	1	Deslocações e Estações	SO/020213			6.000,00									6.000,00		6.000,00					
2.5.3.	01	2017	A	1	Publicidade	SO/020217			6.000,00									6.000,00		6.000,00					
2.5.3.	01	2017	A	1	Outros Trabalhos Especializados	SO/020220			50.000,00									50.000,00		50.000,00	30.000,00				
2.5.3.	01	2017	A	1	Outros Serviços	SO/020225			15.000,00									15.000,00		15.000,00					
3.					Funções económicas				5,00									5,00		5,00				5,00	
3.4.					Comércio e turismo				5,00									5,00		5,00				5,00	
3.4.1.					Mercados e feiras				5,00									5,00		5,00				5,00	
3.4.1.	01	2021	A	2	APOIO AOS COMERCIANTES (NO ÂMBITO DA RECUPERAÇÃO ECONOMICA DO MUNICÍPIO) (PRIVADAS)	SO/050103		NA	5,00			2021/04/19	2021/12/31	0				5,00		5,00				5,00	
[5] E - EMPREitada; A - ADM. DIR.; O - FORNEC. OU OUTROS; NA - NÃO APLICÁVEL						Total :			1.925.920,00									1.925.920,00		1.925.920,00	1.305.300,00	778.600,00	20.000,00		4.029.820,00

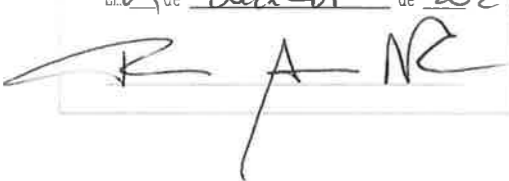
Aprovado por maioria e/1 ABSTENÇÃO DO PS
 Subst. à Ass.ble. Municipal
 Em 09 de dezembro de 2021

Aprovado por maioria e/5 ABSTENÇÃO DO PS
 Em 17 de dezembro de 2021

Município da Ribeira Brava



Plano Plurianual de Investimentos 2022

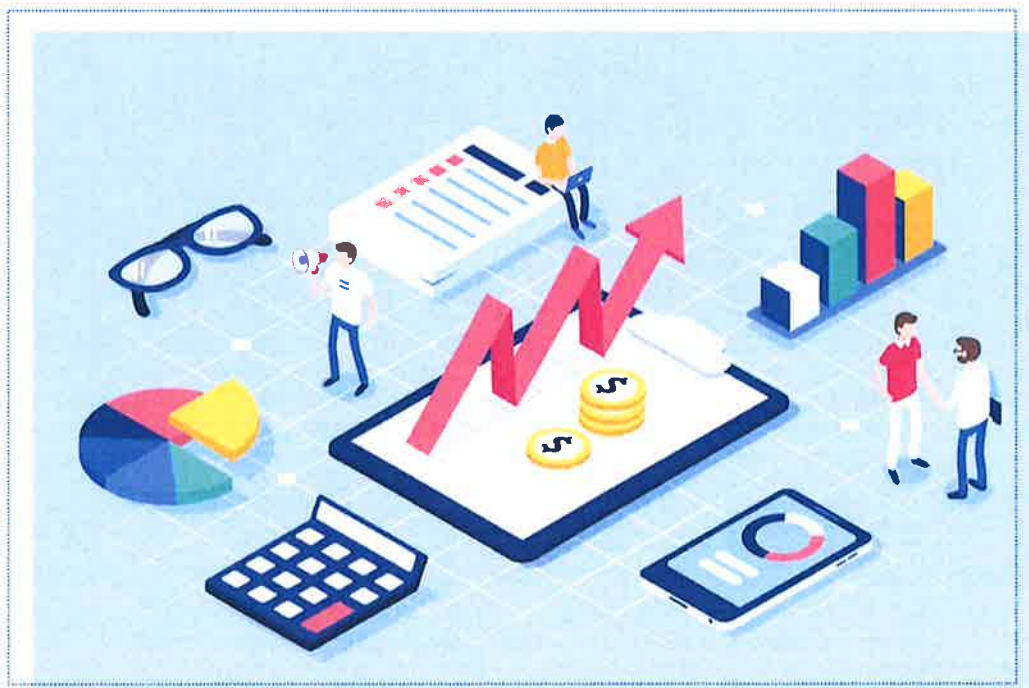



PLANO PLURIANUAL
MUNICÍPIO DA RIBEIRA BRAVA

Pág. : 1
Ano : 2022

Identificação do Objeto : CLASSIFICADOR FUNCIONAL
Tipo de Dotação : DOTAÇÕES INICIAIS

Tipo de Plano : PLANO PLURIANUAL DE INVESTIMENTOS
Tipo de Rubrica : CLASSIFICAÇÃO ORGÂNICA/ECONÓMICA

Considerar em «Total Previsto» o valor
do Financiamento Não Definido : S

Euros

Objetivo	Número do projeto		Designação do projeto	Rubrica	Forma de	Grupo de Fontes de Financiamento					Datas		Fase de	Pagamentos					Total previsto								
	Código	Ano				Tipo	Número	Real.	R G	R P	U E	EMPR		Início	Fim	Ex.	REALIZADO EM PERÍODOS ANT.	ESTIM. REALIZ. PERÍODO 2022		2022 (Financ. Definido)	2022 (Financ. N./ Def.)	2022 (TOTAL)	Períodos seguintes				
																							2023	2024	2025	2026	Outros
[1]	[2]	[3]	[4]	[5]	[6]	[7]	[8]	[9]	[10]	[11]	[12]	[13]	[14]	[15]	[16]	[17]	[18]	[19]	[20]	[21]=[13]+...-[20]							
1.			Funções gerais				619.593,00	38.250,00							657.843,00		657.843,00	1.085.000,00	65.000,00	60.000,00		1.867.843,00					
1.1.			Serviços gerais de administração pública				619.593,00	38.250,00							657.843,00		657.843,00	1.085.000,00	65.000,00	60.000,00		1.867.843,00					
1.1.1.			Administração geral				619.593,00	38.250,00							657.843,00		657.843,00	1.085.000,00	65.000,00	60.000,00		1.867.843,00					
1.1.1.1.	01	2002	91	AQUISIÇÃO DE MÁQUINAS E MOBILIÁRIO PARA OS SERVIÇOS	0		35.000,00			2000/11/02	2022/12/31	5		35.000,00		35.000,00						35.000,00					
1.1.1.1.	01	2002	91	Equipamentos Administrativos	SO/070109		5.000,00							5.000,00		5.000,00											
1.1.1.1.	01	2002	91	Outros	SO/07011002		30.000,00							30.000,00		30.000,00											
1.1.1.1.	02	2010	4	AQUISIÇÃO DE EQUIPAMENTO INFORMÁTICO	0		30.000,00			2010/01/02	2025/12/30	5		30.000,00		30.000,00	15.000,00	15.000,00	10.000,00			70.000,00					
1.1.1.1.	02	2010	4	EQUIPAMENTO DE INFORMÁTICA	SO/070107		15.000,00							15.000,00		15.000,00	5.000,00	5.000,00									
1.1.1.1.	02	2010	4	SOFTWARE INFORMÁTICO	SO/070108		15.000,00							15.000,00		15.000,00	10.000,00	10.000,00	10.000,00								
1.1.1.1.	02	2015	10	FAM-Fundo de Apoio Municipal (SOCIEDADES E QUASE-SOCIEDADES NÃO FINANCEIRAS- PÚB)	0		7.443,00			2010/11/05	2022/12/31	5		7.443,00		7.443,00							7.443,00				
1.1.1.1.	01	2016	10	AQUISIÇÃO DE EDIFÍCIOS PARA AS INSTALAÇÕES DOS SERVIÇOS (Instalações de Serviços)	0		5.000,00			2016/01/02	2023/12/30	0		5.000,00		5.000,00	300.000,00						305.000,00				
1.1.1.1.	01	2017	13	EQUIPAMENTO DIVERSO PARA AS INSTALAÇÕES DO MUNICÍPIO	0		40.000,00			2017/01/02	2022/12/31	5		40.000,00		40.000,00							40.000,00				
1.1.1.1.	01	2017	13	Equipamentos Administrativos	SO/070109		10.000,00							10.000,00		10.000,00											
1.1.1.1.	01	2017	13	Outros	SO/07011002		30.000,00							30.000,00		30.000,00											
1.1.1.1.	02	2017	22	REMODELACAO DE EDIFÍCIOS DO MUNICÍPIO (Instalações de Serviços)	A		194.400,00			2017/04/27	2025/12/31	5		194.400,00		194.400,00	50.000,00	50.000,00	50.000,00				344.400,00				
1.1.1.1.	05	2018	14	EXECUÇÃO E REPARAÇÃO DE GUARDAS METÁLICAS PARA OS ARRUEMENTOS MUNICIPAIS (Viadutos, Arruamentos e Obras Complementares)	0		1.000,00			2018/01/02	2022/12/31	3		1.000,00		1.000,00							1.000,00				
1.1.1.1.	01	2021	14	RECUPERAÇÃO DA ANTIGA ESCOLA PRIMÁRIA DO LOMBO DO MOLEIRO - SERRA DE ÁGUA	E		6.750,00	38.250,00		2021/01/02	2023/12/31	0		65.000,00		65.000,00	20.000,00						65.000,00				
1.1.1.1.	01	2021	14	CÂMARA	SO/0701030201		6.750,00							6.750,00		6.750,00	3.000,00										
1.1.1.1.	01	2021	14	ADRAMA	SO/0701030202			38.250,00						38.250,00		38.250,00	17.000,00										
1.1.1.1.	01	2022	1	REQUALIFICAÇÃO URBANA DO CENTRO DE SÃO PAULO - RIBEIRA BRAVA (C.M.R.BRAVA)	E		50.000,00			2022/01/02	2023/12/31	0		50.000,00		50.000,00	200.000,00						250.000,00				
1.1.1.1.	02	2022	4	TRANSFERENCIAS DE VERBAS AS JUNTAS DE FREGUESIAS	NA		100.000,00			2022/01/02	2023/12/31	0		100.000,00		100.000,00	50.000,00						150.000,00				
1.1.1.1.	01	2022	2	CONSTRUÇÃO DO ARRUEMENTO JUNTO AO CEMITÉRIO DA FREGUESIA DE CAMPANÁRIO (C.M.R.BRAVA)	E		50.000,00			2022/01/02	2023/12/31	0		50.000,00		50.000,00	100.000,00						150.000,00				
1.1.1.1.	02	2022	5	REQUALIFICAÇÃO E AMPLIAÇÃO DO CEMITÉRIO DO CAMPANÁRIO (Cemitérios)	E		50.000,00			2022/01/02	2023/12/31	0		50.000,00		50.000,00	250.000,00						300.000,00				
[5] E - EMPREITADA; A - ADM. DIR.; C - FORNEC. CU OUTROS; NA - NÃO APLICÁVEL						Total :	569.593,00	38.250,00						607.843,00		607.843,00	985.000,00	65.000,00	60.000,00				1.717.843,00				

Identificação do Objeto : CLASSIFICADOR FUNCIONAL
Tipo de Dotação : DOTAÇÕES INICIAIS

Tipo de Plano : PLANO PLURIANUAL DE INVESTIMENTOS
Tipo de Rubrica : CLASSIFICAÇÃO ORGÂNICA/ECONÓMICA

Considerar em «Total Previsto» o valor
do Financiamento Não Definido : S

Euros

Objetivo	Número do projeto		Designação do projeto	Rubrica	Forma de	Grupo de Fontes de Financiamento				Datas		Fase de	Pagamentos										Total previsto					
	Código	Ano				Tipo	Número	Rezl.	R G	R P	U E		EMPR	Início	Fim	Ex.	REALIZADO EM PERÍODOS ANT.	ESTIM. REALIZ. PERÍODO 2021	2022 (Financ. Definido)	2022 (Financ. X./ Def.)	2022 (TOTAL)	Períodos seguintes					[21]=[13]+...-[20]	
																						2023 [16]		2024 [17]	2025 [18]	2026 [19]		Outros [20]
2.4.2.	03	2019	4		E		30.000,00								30.000,00		30.000,00								30.000,00			
2.4.4.							171.405,00	971.295,00							1.142.700,00		1.142.700,00								1.523.600,00			
2.4.4.	01	2022	10		E		171.405,00	971.295,00		2022/01/02	2024/12/31	3			1.142.700,00		1.142.700,00		380.900,00						1.523.600,00			
2.4.4.	01	2022	10				171.405,00								171.405,00		171.405,00		57.135,00									
2.4.4.	01	2022	10					971.295,00							971.295,00		971.295,00		323.765,00									
2.4.6.							191.000,00								191.000,00		191.000,00		100.000,00	100.000,00	150.000,00				541.000,00			
2.4.6.	05	2002	90		E		60.000,00			2000/11/02	2025/12/31	4			60.000,00		60.000,00		50.000,00	100.000,00	150.000,00				360.000,00			
2.4.6.	01	2003	4		A		15.000,00			2010/01/04	2022/12/30	4			15.000,00		15.000,00								15.000,00			
2.4.6.	02	2016	17		O		5.000,00			2016/01/02	2022/12/31	0			5.000,00		5.000,00								5.000,00			
2.4.6.	01	2016	5		A		50.000,00			2016/01/02	2023/12/31	4			50.000,00		50.000,00		50.000,00						100.000,00			
2.4.6.	02	2016	11		O		21.000,00			2016/01/02	2022/12/31	5			21.000,00		21.000,00								21.000,00			
2.4.6.	02	2016	11				20.000,00								20.000,00		20.000,00											
2.4.6.	02	2016	11				1.000,00								1.000,00		1.000,00											
2.4.6.	01	2017	18		E		40.000,00			2017/01/02	2022/12/31	5			40.000,00		40.000,00								40.000,00			
2.4.6.	01	2017	18				20.000,00								20.000,00		20.000,00											
2.4.6.	01	2017	18				20.000,00								20.000,00		20.000,00											
2.5.							95.000,00	85.000,00							180.000,00		180.000,00		170.000,00	50.000,00	50.000,00				450.000,00			
2.5.1.							15.000,00	85.000,00							100.000,00		100.000,00		100.000,00						200.000,00			
2.5.1.	01	2022	8		E		15.000,00	85.000,00		2022/01/02	2023/12/31	3			100.000,00		100.000,00		100.000,00						200.000,00			
2.5.1.	01	2022	8				15.000,00								15.000,00		15.000,00		15.000,00									
2.5.1.	01	2022	8					85.000,00							85.000,00		85.000,00		85.000,00									
2.5.2.							80.000,00								80.000,00		80.000,00		70.000,00	50.000,00	50.000,00				250.000,00			
2.5.2.	01	2016	25		E		5.000,00			2016/07/01	2022/12/30	5			5.000,00		5.000,00								5.000,00			
2.5.2.	04	2002	10		A		55.000,00			2010/01/04	2025/12/30	3			55.000,00		55.000,00		50.000,00	50.000,00	50.000,00				205.000,00			
2.5.2.	11	2019	13		E		20.000,00			2019/01/02	2023/12/31	3			20.000,00		20.000,00		20.000,00						40.000,00			
3.							3.969.075,00	3.191.729,00	738.788,00						7.899.592,00		7.899.592,00		6.952.742,00	2.350.000,00	2.115.000,00				19.317.334,00			
3.3.							3.869.075,00	3.191.729,00	738.788,00						7.799.592,00		7.799.592,00		6.802.742,00	2.200.000,00	1.965.000,00				18.767.334,00			
3.3.1.							3.869.075,00	3.191.729,00	738.788,00						7.799.592,00		7.799.592,00		6.802.742,00	2.200.000,00	1.965.000,00				18.767.334,00			
[5] E - EMPREITADA; A - ADM. DIR.; C - FORNEC. OU OUTROS; NA - NÃO APLICÁVEL						Total :	1.424.098,00	1.209.545,00							2.633.643,00		2.633.643,00		2.601.900,00	256.000,00	290.000,00				5.781.543,00			

Identificação do Objeto : CLASSIFICADOR FUNCIONAL
Tipo de Dotação : DOTAÇÕES INICIAIS

Tipo de Plano : PLANO PLURIANUAL DE INVESTIMENTOS
Tipo de Rubrica : CLASSIFICAÇÃO ORGÂNICA/ECONÓMICA

Considerar em «Total Previsto» o valor
do Financiamento Não Definido : S

Euros

Objetivo	Número do projeto		Designação do projeto	Rubrica	Forma de Real.	Grupo de Fontes de Financiamento					Datas		Fase de Ex.	REALIZADO EM PERÍODOS ANT. PERÍODO 2021	ESTIM. REALIZ. PERÍODO 2021	Pagamentos					Total previsto				
	Código	Ano				Tipo	Número	R G	R P	U E	EMPR	Início				Fim	2022 (Financ. Definido)	2022 (Financ. X./ Def.)	2022 (TOTAL)	Períodos seguintes					
																				2023		2024	2025	2026	Cutros
[1]	[2]	[3]	[4]	[5]	[6]	[7]	[8]	[9]	[10]	[11]	[12]	[13]	[14]	[15]	[16]	[17]	[18]	[19]	[20]	[21]=[13]+...+[20]					
3.3.1.	08	2002	35	PAVIMENTAÇÃO, REPARAÇÃO E CONSERVAÇÃO DE ESTRADAS E CAMINHOS MUNICIPAIS (Outras)	SO/07010413	E									740.000,00		740.000,00	900.000,00	750.000,00	600.000,00				2.990.000,00	
3.3.1.	19	2017	19	EXECUÇÃO DE ABRIGOS NAS PARAGENS DE AUTOCARROS (CAMARA)	SO/0701030703	E									40.000,00		40.000,00	40.000,00							80.000,00
3.3.1.	36	2018	8	CONSTRUÇÃO DO CAMINHO MUNICIPAL AO SÍTIO DA MEIA LEGUA - RIBEIRA BRAVA (C.M.R.BRAVA)	SO/0701040805	E									15.000,00		15.000,00	150.000,00							165.000,00
3.3.1.	31	2003	5	AQUISIÇÃO DE SINAIS DE TRÁNSITO E OUTROS (Sinalização e Trânsito)	SO/07010409	O									20.000,00		20.000,00	30.000,00							50.000,00
3.3.1.	03	2006	6	CONSTRUÇÃO DA F.M. ENTRE OS SÍTIOS PEDRA NOSSA SENHORA E VIGIA - CAMPANÁRIO		E									415.001,00		415.001,00	447.000,00							862.001,00
3.3.1.	03	2006	6	FEADER/PRODERAM	SO/0701040802										415.000,00		415.000,00	425.000,00							
3.3.1.	03	2006	6	C.M.R.BRAVA	SO/0701040805										1,00		1,00	22.000,00							
3.3.1.	34	2009	9	MANUTENÇÃO DE VIATURAS (Outro)	SO/07010602	O									40.000,00		40.000,00	75.000,00	100.000,00	150.000,00					365.000,00
3.3.1.	03	2010	14	MAQUINARIA E EQUIPAMENTO (Outro)	SO/07010602	O									30.000,00		30.000,00	50.000,00	30.000,00	25.000,00					135.000,00
3.3.1.	07	2015	9	MANUTENÇÃO E REPARAÇÃO DE VEREDAS E CAMINHOS MUNICIPAIS (Outras)	SO/07010413	O									700.000,00		700.000,00	1.000.000,00	1.000.000,00	800.000,00					3.500.000,00
3.3.1.	31	2016	1	AQUISIÇÃO, COLOCAÇÃO E MANUTENÇÃO DE PARQUÍMETROS NOS ARRUAMENTOS DA VILA DA RIBEIRA BRAVA (Outros)	SO/07011002	O									15.000,00		15.000,00	30.000,00							45.000,00
3.3.1.	04	2021	3	CONSTRUÇÃO DA ESTRADA DE LIGAÇÃO SÃO JOÃO AO CAMINHO DA PEDRA MOLE (LEVADINHA) - RIBEIRA BRAVA (C.M.R.BRAVA)	SO/0701040805	E									350.000,00		350.000,00	100.000,00							450.000,00
3.3.1.	35	2016	14	AQUISIÇÃO E EXPROPRIAÇÕES DE TERRENOS (Terrenos)	SO/070101	O									35.000,00		35.000,00	50.000,00	60.000,00	45.000,00					190.000,00
3.3.1.	36	2016	15	AQUISIÇÃO DE ESTUMOSO PARA USO CORRENTE (Viadutos, Arruamentos e Obras Complementares)	SO/07030301	E									120.000,00		120.000,00	180.000,00	180.000,00	250.000,00					730.000,00
3.3.1.	31	2016	24	AQUISIÇÃO DE EQUIPAMENTO PARA OS PARQUES DE ESTACIONAMENTO (Outros)	SO/07011002	O									60.000,00		60.000,00	150.000,00	50.000,00	60.000,00					320.000,00
3.3.1.	04	2017	9	REQUALIFICAÇÃO DA RUA DE LIGAÇÃO AO CEMITÉRIO DO CAMPANÁRIO (C.M.R.BRAVA)	SO/0701040805	E									25.000,00		25.000,00								25.000,00
3.3.1.	12	2017	21	ALUGUER DE EQUIPAMENTO DE CONSTRUÇÃO E DEMOLIÇÃO COM OPERADOR (C.M.R.BRAVA)	SO/0701040805	O									5.000,00		5.000,00								5.000,00
3.3.1.	09	2018	18	REQUALIFICAÇÃO DO C.M. AO SÍTIO DO PICO FERREIRO - TABUA (C.M.R.BRAVA)	SO/0701040805	E									15.000,00		15.000,00								15.000,00
3.3.1.	12	2018	21	CONSTRUÇÃO DO C.M. AO SÍTIO DA LONGUEIRA PEDREGAL - CAMPANÁRIO (C.M.R.BRAVA)	SO/0701040805	E									30.000,00		30.000,00	340.000,00							370.000,00
3.3.1.	14	2018	24	OBRAS DE CONSERVAÇÃO E INSPEÇÃO DA REDE DE DRENAGEM PLUVIAL (Outras)	SO/07010413	E									15.000,00		15.000,00	30.000,00							45.000,00
3.3.1.	15	2018	27	CONSTRUÇÃO DO CAMINHO MUNICIPAL DA BOA MORTE - RIBEIRA BRAVA (C.M.R.BRAVA)	SO/0701040805	E									183.488,00		183.488,00								183.488,00
3.3.1.	17	2018	28	REQUALIFICAÇÃO DA AVENIDA ENGENHEIRO RIBEIRO PEREIRA - VILA DA RIBEIRA BRAVA (C.M.R.BRAVA)	SO/0701040805	E									35.000,00		35.000,00								35.000,00
3.3.1.	01	2019	1	AQUISIÇÃO DE VIATURAS		O									80.000,00		80.000,00	25.000,00	30.000,00	35.000,00					170.000,00
[5] E - EMPREITADA; A - ADM. DIR.; C - FORNEC. OU OUTROS; NA - NÃO APLICÁVEL					Total :										4.392.587,00		1.239.545,00	5.602.132,00	2.456.000,00	2.255.000,00					16.512.032,00

Identificação do Objetivo : CLASSIFICADOR FUNCIONAL
Tipo de Dotação : DOTAÇÕES INICIAIS

Tipo de Plano : PLANO PLURIANUAL DE INVESTIMENTOS
Tipo de Rubrica : CLASSIFICAÇÃO ORÇÂNICA/ECONÓMICA

Considerar em «Total Previsto» o valor
do Financiamento Não Definido : S

Euros

Objetivo	Número do projeto		Designação do projeto	Rubrica	Forma de	Grupo de Fontes de Financiamento					Datas		Fase de	Pagamentos										Total previsto
	Código	Ano Tipo Número				Real.	R G	R P	U E	EMPR	Início	Fim		Ex.	REALIZADO EM PERÍODOS ANT.	ESTIM. REALIZ. PERÍODO 2021	2022 (Financ. Definido)	2022 (Financ. N./ Def.)	2022 (TOTAL)	Períodos seguintes				
[1]	[2]	[3]	[4]	[5]	[6]	[7]	[8]	[9]	[10]	[11]	[12]	[13]	[14]	[15]	[16]	[17]	[18]	[19]	Outros [20]	[21]=[13]+...-[20]				
3.3.1.	01	2019 - 1	Outro	0102/07010602				40.000,00							40.000,00		40.000,00							
3.3.1.	01	2019 - 1	Outro	0102/07010602				40.000,00							40.000,00		40.000,00	25.000,00	30.000,00	35.000,00				
3.3.1.	07	2019 - 7	CONSTRUÇÃO E REQUALIFICAÇÃO DA RUA 6 DE MAIO, RUA DOS CRAGOZEIROS, RUA DAS COMUNIDADES MADEIRENSES, IMPASSE DOS MOINHOS E VEREDA DA PONTE VERMELHA- RIBEIRA BRAVA	0102/07010602	E			50.000,00	250.000,00		2019/01/02	2023/12/31	0		300.000,00		300.000,00	988.500,00				1.288.500,00		
3.3.1.	07	2019 - 7	C.M.R.BRAVA	SO/0701040805				50.000,00							50.000,00		50.000,00	207.700,00						
3.3.1.	07	2019 - 7	IDR MADEIRA/20	SO/0701040808					250.000,00	250.000,00					250.000,00		250.000,00	780.800,00						
3.3.1.	01	2020 - 1	REQUALIFICAÇÃO DO CAMINHO - MOINHOS, LOMBO FURADO - RIBEIRA BRAVA (C.M.R.BRAVA)	SO/0701040805	E			1.000,00			2020/01/02	2022/12/31	0		1.000,00		1.000,00					1.000,00		
3.3.1.	03	2020 - 3	REQUALIFICAÇÃO DA VEREDA DO CALDEIRA, FAJÁ DA ORTIGÁ - RIBEIRA BRAVA (C.M.R.BRAVA)	SO/0701040805	E			50.000,00			2020/01/02	2022/12/31	0		50.000,00		50.000,00					50.000,00		
3.3.1.	06	2020 - 4	REPAVIMENTAÇÃO DA ESTRADA DE SÃO JOÃO - RIBEIRA BRAVA (C.M.R.BRAVA)	SO/0701040805	E			20.000,00			2020/01/02	2021/12/31	0		20.000,00		20.000,00					20.000,00		
3.3.1.	08	2020 - 5	ALARGAMENTO DA VEREDA DO MANHECO - ACHADA DE CIMA - RIBEIRA BRAVA (C.M.R.BRAVA)	SO/0701040805	E			90.000,00			2020/01/02	2022/12/31	0		90.000,00		90.000,00					90.000,00		
3.3.1.	09	2020 - 6	EXECUÇÃO DO CAMINHO MUNICIPAL DO PORTO DA RIBEIRA - CAMPANÁRIO (C.M.R.BRAVA)	SO/0701040805	E			183.750,00			2020/07/06	2022/12/31	0		183.750,00		183.750,00					183.750,00		
3.3.1.	10	2020 - 7	EXECUÇÃO DO CAMINHO MUNICIPAL DA CORUJEIRA - TABUA (C.M.R.BRAVA)	SO/0701040805	E			84.409,00			2020/07/06	2022/12/31	0		84.409,00		84.409,00					84.409,00		
3.3.1.	11	2020 - 8	REQUALIFICAÇÃO DA VEREDA DO RIQUINHO E CONSTRUÇÃO DO MIRADOURO NA TERRA GRANDE (C.M.R.BRAVA)	SO/0701040805	E			1.500,00			2020/07/06	2022/12/31	5		1.500,00		1.500,00					1.500,00		
3.3.1.	02	2021 - 2	CONSTRUÇÃO DO ARRUMAMENTO QUE LIGA AO BARREIRO AO VALE DE CIMA - RIBEIRA BRAVA (C.M.R.BRAVA)	SO/0701040805	E			5.000,00			2021/01/02	2022/12/31	0		5.000,00		5.000,00					5.000,00		
3.3.1.	03	2021 - 4	PAVIMENTAÇÃO DE ARRUMAMENTO AO SÍTIO DA LONGUEIRA- CAMPANÁRIO (C.M.R.BRAVA)	SO/0701040805	E			150.000,00			2021/01/02	2022/12/31	0		150.000,00		150.000,00					150.000,00		
3.3.1.	04	2021 - 5	REQUALIFICAÇÃO DO CAMINHO DA TULHA - CAMPANÁRIO (C.M.R.BRAVA)	SO/0701040805	E			100.000,00			2021/01/02	2022/12/31	0		100.000,00		100.000,00					100.000,00		
3.3.1.	05	2021 - 7	REQUALIFICAÇÃO DA VEREDA DO TRANQUAL - CAMPANÁRIO (C.M.R.BRAVA)	SO/0701040805	E			100.000,00			2021/01/02	2023/12/31	0		100.000,00		100.000,00	100.000,00				200.000,00		
3.3.1.	06	2021 - 1	REQUALIFICAÇÃO DA VEREDA DO SALÃO - TABUA (C.M.R.BRAVA)	SO/0701040805	E			100.000,00			2021/01/02	2023/12/31	0		100.000,00		100.000,00	100.000,00				200.000,00		
3.3.1.	07	2021 - 6	REQUALIFICAÇÃO DO MIRADOURO AO SÍTIO DO LUGAR DA SERRA - TABUA (C.M.R.BRAVA)	SO/0701040805	E			1.000,00			2021/01/02	2023/12/31	0		1.000,00		1.000,00	50.000,00				51.000,00		
3.3.1.	10	2021 - 11	REQUALIFICAÇÃO DO PONTE PEÇONAL QUE LIGA A EIRA DA MOURA A FAJÁ DOS VINHATICOS - SERRA DE ÁGUA (C.M.R.BRAVA)	SO/0701040805	E			5.000,00			2021/01/02	2022/12/31	0		5.000,00		5.000,00					5.000,00		
3.3.1.	11	2021 - 10	REQUALIFICAÇÃO DE VEREDAS AO SÍTIO DOS TERREIROS - CAMPANÁRIO (C.M.R.BRAVA)	SO/0701040805	E			127.379,00			2021/01/02	2022/12/31	2		127.379,00		127.379,00					127.379,00		
3.3.1.	12	2021 - 13	REQUALIFICAÇÃO DE VEREDA DO CAMINHO DO LOMBO - CAMPANÁRIO (C.M.R.BRAVA)	SO/0701040805	E			1.000,00			2021/01/02	2022/12/31	2		1.000,00		1.000,00					1.000,00		
[5] E - EMPREITADA; A - ADM. DIR.; C - FORNEC. OU OUTROS; NA - NÃO APLICÁVEL						Total :		5.192.966,00	1.459.545,00	269.659,00					6.922.170,00		6.922.170,00	7.437.400,00	2.456.000,00	2.255.000,00		19.070.570,00		

Identificação do Objetivo : CLASSIFICADOR FUNCIONAL
Tipo de Dotação : DOTAÇÕES INICIAIS

Tipo de Plano : PLANO PLURIANUAL DE INVESTIMENTOS
Tipo de Rubrica : CLASSIFICAÇÃO ORGÂNICA/ECONÓMICA

Considerar em «Total Previsto» o valor
do Financiamento Não Definido : S

Euros

Objetivo	Número do projeto		Designação do projeto	Rubrica	Forma de Real.	Grupo de Fontes de Financiamento				Datas		Fase de REALIZACAO EX. PERÍODOS ANT. PERÍODO 2021	ESTIM. REALIZ. PERÍODO 2021	Pagamentos					Total previsto			
						R G	R P	U E	EMPR	Início	Fim			2022 (Financ. Definido)	2022 (Financ. X./ Def.)	2022 (TOTAL)	Períodos seguintes					
																	2023	2024		2025	2026	Outros
[1]	Código	Ano Tipo Número	[3]	[4]	[5]	[6]	[7]	[8]	[9]	[10]	[11]	[12]	[13]	[14]	[15]	[16]	[17]	[18]	[19]	[20]	[21]=[13]+...+[20]	
3.3.1.	13	2021 - 15	CONSTRUÇÃO DE ARRUMAMENTO AO SÍTIO DO TRANQUIL, PASSO - CAMPANARIO (C.M.R.BRAVA)	SO/0701040805	E			10.300,00							10.000,00	10.000,00	240.000,00					250.000,00
3.3.1.	14	2021 - 16	REQUALIFICAÇÃO DA VEREDA DOS CARIÇOS - RIBEIRA BRAVA (C.M.R.BRAVA)	SO/0701040805	E			30.300,00							30.000,00	30.000,00	20.000,00					50.000,00
3.3.1.	15	2021 - 17	REGENERAÇÃO URBANA DA ZONA COMPREENDIDA ENTRE A RUA GAGO COUTINHO E SACADURA CABRAL E O PAVILHÃO DA RIBEIRA BRAVA		E			2.941.729,00	469.129,00	2021/08/30	2023/05/30				3.410.858,00	3.410.858,00	1.607.242,00					5.018.100,00
3.3.1.	15	2021 - 17	C.M.R.BRAVA	SO/0701040805					469.129,00						469.129,00	469.129,00	241.086,00					
3.3.1.	15	2021 - 17	IDR MADEIRA/20	SO/0701040809				2.941.729,00							2.941.729,00	2.941.729,00	1.366.156,00					
3.3.1.	01	2022 - 7	REQUALIFICAÇÃO DO CAMINHO DAS CAIS E VEREDA DO LANÇO E PIMPINELA (C.M.R.BRAVA)	SO/0701040805	E			50.000,00							50.000,00	50.000,00	100.000,00					150.000,00
3.3.1.	01	2022 - 11	EXECUÇÃO DA ESTRADA MUNICIPAL ENTRE OS SÍTIOS DA PEDRA NOSSA SENHORA E VIGIA - RAMAL 2 (C.M.R.BRAVA)	SO/0701040805	E			10.207,00							10.207,00	10.207,00						10.207,00
3.5.			Outras Funções Economicas					100.000,00							100.000,00	100.000,00	150.000,00	150.000,00	150.000,00			550.000,00
3.5.1.			Desenvolvimento Economico e Social					100.000,00							100.000,00	100.000,00	150.000,00	150.000,00	150.000,00			550.000,00
3.5.1.	01	2019 - 2	ORÇAMENTO PARTICIPATIVO (Outras)	SO/07010413	A			100.000,00							100.000,00	100.000,00	150.000,00	150.000,00	150.000,00			350.000,00
[5] E - EMPREITADA; A - ADM. DIR.; C - FORNEC. OU OUTROS; NA - NÃO APLICÁVEL						Total :		5.393.173,00	4.401.274,00	738.788,00					10.533.235,00	10.533.235,00	9.554.642,00	2.606.000,00	2.405.000,00			25.098.877,00

Aprovado por maioria e/ou ABST.
do PS. Substituído à Assembleia Municipal
Em 09 de dezembro de 2021

Aprovado por maioria
e/ou abstenção do PS.
Em 07 de dezembro de 2021
A Presidente Assembleia

Município da Ribeira Brava



Relatório Orçamental

2022

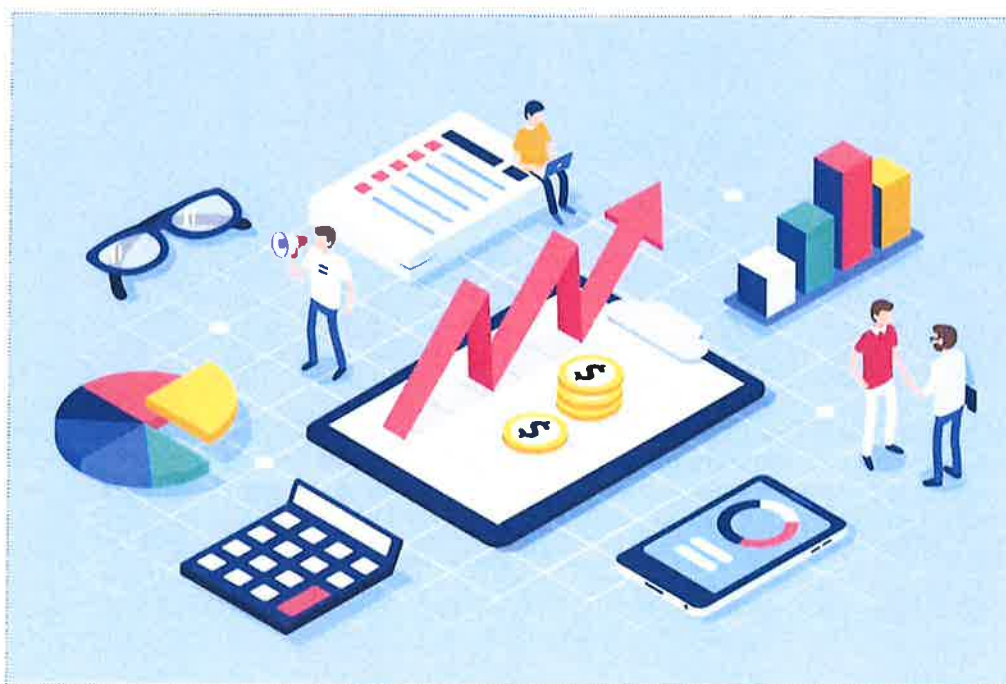

“TERRA DE SONHO E TRADIÇÃO!”



“Sonhos determinam o que você quer. Ação determina o que você conquista.”

Aldo Novak

**ÍNDICE**

1. Introdução.....	4
1.1. MENSAGEM DO PRESIDENTE.....	4
2. enquadramento	5
2.1. CONJUNTURA ECONÓMICA.....	7
3. regras previsionais	9
4. orçamento.....	10
4.1. orçamento da receita.....	12
4.1.1. receita corrente	12
4.1.1.1. impostos diretos.....	13
4.1.1.2. impostos indiretos.....	15
4.1.1.3. TAXAS MULTAS E OUTRAS PENALIDADES	15
4.1.1.4. TRANSFERENCIAS CORRENTES.....	17
4.1.1.5. Venda de bens e serviços correntes	19
4.1.2. RECEITA CAPITAL	19
4.1.2.1. TRANSFERÊNCIAS DE CAPITAL	20
4.1.2.2. PASSIVOS FINANCEIROS	21
4.1.3. comparação do orçamento da receita	22
4.1.4. Despesas correntes.....	25
4.1.4.1. despesas com o pessoal.....	25
4.1.4.2. aquisição de bens e serviços.....	27



4.1.4.3.	juros e outros encargos.....	28
4.1.4.4.	transferências correntes.....	29
4.1.4.5.	outras despesas correntes.....	29
4.1.5.	DESPESAS CAPITAL.....	30
4.1.5.1.	AQUISIÇÃO DE BENS DE CAPITAL.....	30
4.1.5.2.	PASSIVOS FINANCEIROS	32
4.1.6.	COMPARAÇÃO DO ORÇAMENTO DA DESPESA.....	33
4.2.	Orçamento Patrimonial	34
5.	Responsabilidades contingentes.....	35
6.	quadro plurianual municipal.....	37
7.	Conclusão	43

1. INTRODUÇÃO

1.1. MENSAGEM DO PRESIDENTE

“O orçamento para o ano de 2022, primeiro deste novo mandato autárquico, terá uma especial importância e irá permitir a implementação do projeto autárquico que propusemos aos ribeirabravenses para o quadriénio 2021/2025.

A reabilitação urbana, a melhoria das acessibilidades quer às habitações quer aos terrenos agrícolas, a continuação da reabilitação da vila da Ribeira Brava bem como de outros centros habitacionais do nosso concelho, e o apoio social são prioridades neste orçamento e também serão em orçamentos futuros. Por outro lado, este orçamento mantém a aposta na educação, na cultura, no desporto e no ambiente, contribuindo deste modo para o desenvolvimento económico e social do nosso concelho.

Todas estas medidas a implementar terão como base, as verbas disponíveis quer as arrecadas pela autarquia quer outras angariadas através de candidaturas a fundos comunitários em vigor, ou de parcerias com o Governo Regional tendo sempre patente o equilíbrio financeiro das nossas contas bem como o uso eficaz e rigoroso das receitas.

Por fim, continuaremos a dar importância ao espírito de cooperação de todos, colaboradores, executivos, oposição, munícipes ou outros, desde que sejam em prol da Ribeira Brava, e para fazer face aos constrangimentos vividos pela população, pois para nós o mais importante são os interesses da Ribeira Brava, pelo que teremos sempre a porta aberta para a contribuição de ideias ou soluções.

Termino, afirmando que o que nos faz continuar a percorrer este árduo caminho, é a vontade de trabalhar para melhorar o nosso Concelho, estando a Ribeira Brava sempre em primeiro.”

O Presidente,

Ricardo António Nascimento

2. ENQUADRAMENTO

O Orçamento é um instrumento de gestão previsional dos municípios, com período temporal anual e plurianual, e engloba a previsão das receitas, bem como das despesas, em termos quantificados (quantidades e valores) e também os prazos de execução.

As Opções de Plano Municipal constituem as linhas de desenvolvimento estratégico da autarquia, sendo constituído pelo Plano Plurianual de Investimentos (PPI), e pelas Atividades Mais Relevantes (PAM), com projeção quadrienal (N+4 anos), ou seja, para o ano de 2022 e até 2026.

De acordo com o n.º 46 do ponto 11 da NCF 26 do SNC-AP aprovado pelo DL n.º 192/2015, alterado pelo DL n.º 85/2016 e n.º 33/2018, devem ser elaborados demonstrações orçamentais da receita e da despesa de forma plurianual (ano seguinte e mais 4 anos) bem como um plano de investimento. Para além disso, e atendendo a alínea e) do art.º 46.º da Lei 73/2013, as atividades mais relevantes da gestão (incorporadas no plano de atividades).

Neste sentido, o Orçamento do Município para o ano de 2022 será elaborado atendendo aos critérios de objetividade, de rigor, de contenção orçamental e de prudência, dadas as circunstâncias e contexto económico, social e financeiro que vive o concelho e a região.

Com a implementação do SNC-AP, a novidade é a de preconizar um orçamento para 2022, e contemplar a despesa e receita para mais 4 anos económicos, nunca esquecendo os princípios de equidade e estabilidade orçamental sem comprometer as gerações futuras, sendo que esses valores previstos são meramente indicativos, pois os quadros serão objeto de atualização anualmente aquando da elaboração do novo orçamento.

Salientamos que no diz respeito à preparação de demonstrações financeiras previsionais, segundo o n.º 17 do ponto 6 da NCF 1 do SNC-AP, o mesmo foi revogado no ano de 2021 e 2022, pelo n.º 1 do artigo 132.º da Lei 75-B/2020, pelo que não serão apresentadas neste presente orçamento.

Este relatório irá fundamentar a política orçamental, definindo orientações gerais e específicas para o cumprimento das metas do município, tais como: o desenvolvimento social-económico local (manutenção e criação de emprego, equidade social, sustentabilidade económica e das infraestruturas), apesar de todos os desafios que poderão surgir e que se colocam numa escala global.

Segundo o n.º 1 do artigo 45.º da Lei 73/2013, no que diz respeito á calendarização do Orçamento “1- ...o órgão executivo apresenta ao órgão deliberativo, até 31 de outubro de cada ano, a proposta de orçamento municipal para o ano económico seguinte. ”

No entanto, em caso de eleições para o órgão executivo que ocorram entre 30 de julho e 15 de dezembro (como foi o caso, das eleições de 26 de setembro de 2021), a proposta do orçamento para o ano seguinte, pode ser apresentada num **prazo de 3 meses** a contar da respetiva tomada de posse, pelo disposto do artigo 47.º do RFALEI.

Neste sentido, foi decidido pelo executivo que este orçamento seria apresentado durante o mês de **dezembro de 2021**, aos respetivos órgãos competentes.

2.1. CONJUNTURA ECONÓMICA

A epidemia do novo coronavírus (Covid-19), que se alastrou durante o início do ano de 2020, e proliferou igualmente durante 2021, revolucionou rapidamente a Economia mundial, e todos os mecanismos de mercado. Esta teve um impacto sem precedentes, refletindo numa instabilidade social e económica ao nível da Economia Mundial, Nacional e, por conseguinte, da Economia Regional (ultraperiférica). De salientar, que ao contrário de outras crises económicas, este choque distinguiu-se por ter tido origem num fator externo à economia e por ter afetado de forma direta e abrupta a generalidade dos países (escala mundial). A pandemia e as medidas de contenção adotadas pelos vários governos (incluindo fecho da atividade económica, teletrabalho, e outras restrições às liberdades impostas), originaram em simultâneo uma queda acentuada na procura e na oferta, em determinados sectores específicos (especialmente no Turismo, Restauração e similares), refletindo assim numa instabilidade económica, e posteriormente social.

Portugal, por conta desta pandemia, verificou uma redução/queda do PIB em 2020 de aproximadamente 8,4% face a 2019, devido a todos esses condicionalismos causados pelo Covid-19. De salientar que o ano de 2021, foi um ano de recuperação económica, e que se prevê que Portugal tenha crescido cerca de 4,8% (previsão do Banco de Portugal segundo boletim de setembro de 2021), dando possíveis sinais de uma retoma económica.

No entanto, no passado dia 27 de outubro de 2021, o Governo não conseguiu aprovar o Orçamento de Estado para 2022, e em consequência desta reprovação, o Presidente da República anunciou que iria dissolver a Assembleia da República, e marcar eleições legislativas nacionais antecipadas (janeiro de 2022), resultando numa crise política.

Ainda assim, e segundo as projeções da Comissão Europeia, o crescimento da economia portuguesa em 2022 irá recuperar e crescer cerca de 5,3% do PIB, A explicar esta recuperação da economia portuguesa, está a revisão em alta das expectativas para o próximo ano está um forte aumento da procura externa, verificando igualmente um aumento da procura interna, bem como no aumento do consumo privado.

Tendo em conta o quadro de instabilidade e de previsão de um período próspero face ao desempenho económico, este orçamento terá em atenção os princípios da prudência e do equilíbrio, e pretende fazer face aos recursos disponíveis, reforçar a sustentabilidade, equidade e coesão social.

Neste enquadramento cabe-nos desempenhar o nosso papel e estamos convictos de que a definição de uma estratégia coerente para o Município sustentada numa política orçamental rigorosa, visando investimentos essenciais ao desenvolvimento do município e na melhoria das condições de vida dos nossos Municípes bem como uma aposta na vertente social são pilares fundamentais para o futuro.

3. REGRAS PREVISIONAIS

Os Documentos Previsionais são elementos fundamentais de toda a atividade financeira do Município, como tal a elaboração dos mesmos obedece a um conjunto variado de regras a serem respeitadas, tendo em linha de conta o objetivo de melhoria das condições de vida dos Municípes, de acordo com o quadro de atribuições e competências das Autarquias Locais (Lei nº 75/2013 de 12 de setembro).

O Decreto Lei n.º 192/2015, na sua atual redação, aprovou o SNC-AP, sendo que o mesmo não prevê regras ou disposições específicas para a elaboração do orçamento. Não obstante, este DL dispõe no seu artigo n.º 17, que é excluído de revogação do POCAL (Decreto-Lei nº 54-A/99), o ponto 3.3 relativo às regras previsionais, pelo que as mesmas se mantêm em vigor, aplicando-se à elaboração para o ano do orçamento a aprovar (2022), mas não para os anos seguintes considerados no mesmo (2022 a 2026).

Na realização deste mesmo Orçamento foram igualmente respeitadas as regras orçamentais, apresentados nos artigos n.º 40 a 44 da Lei 73/2013, bem como as Regras Previsionais patentes no **ponto 3.3 do POCAL**.

Estes documentos são elaborados ainda de acordo com a lei em vigor, nomeadamente, a Lei n.º 151/2015, referente à Lei de Enquadramento Orçamental, e pelo art. 46-B da lei 73/2013.

Esta alteração de regime contabilístico do POCAL para SNC-AP, configurou uma mudança de paradigma na produção, desenvolvimento, tratamento e análise na preparação dos documentos previsionais de 2022 e, por conseguinte, das futuras prestações de contas. Estamos assim perante uma nova realidade que decorre da revogação do Plano Oficial de Contabilidade das Autarquias Locais, exceção feita aos **pontos 2.9, 3.3 e 8.3.1** relativos a matérias como o controlo interno, regras previsionais e modificações ao orçamento.

4. ORÇAMENTO

As regras previsionais contidas no ponto 3.3 do POCAL, os valores extrapolados da execução final em 2021 e ainda os dados disponíveis aquando da elaboração destes documentos e relativos ao ano em curso, serviram de base ao cálculo das Receitas e Despesas Correntes para 2022.

Resumo do Orçamento 2022							
Receitas				Despesas			
Rúbrica	Montante	%		Rúbrica	Montante	%	
Receitas Correntes				Despesas Correntes			
R11	01 Impostos directos	1 615 826,00 €	8,9%	D1	01 Despesas com o pessoal	2 738 745,00 €	15,1%
R12	02 Imposto indirectos	119 207,00 €	0,7%	D2	02 Aquisição de bens e serviços	2 794 792,00 €	15,4%
R3	04 Taxas Multas e outras penalidades	528 908,00 €	2,9%	D3	03 Juros e Outros encargos	21 421,00 €	0,1%
R4	05 Rendimentos de Propriedade	11 000,00 €	0,1%	D4	04 Transferências correntes	1 509 800,00 €	8,3%
R5	06 Transferências Correntes	5 841 990,00 €	32,1%	D4	05 Subsídios	1 005,00 €	0,0%
R6	07 Venda de Bens e Serviços	3 373 087,00 €	18,5%	D5	06 Outras Despesas Correntes	108 620,00 €	0,6%
R7	08 Outras receitas Correntes	300 001,00 €	1,6%		Total das Despesas Correntes	7 174 383,00 €	39,4%
	Total das Receitas Correntes	11 790 019,00 €	64,8%				
Receitas de Capital				Despesas de Capital			
R8	09 venda de Bens de Investimento	4,00 €	0,0%	D6	07 Aquisição de Bens de Capital	10 425 792,00 €	57,3%
R9	10 Transferências de Capital	5 615 120,00 €	30,9%	D7	08 Transferências de Capital	100 000,00 €	0,5%
R12	11 Activos Financeiros	1,00 €	0,0%	D9	09 Activos Financeiros	7 443,00 €	0,0%
R13	12 Passivos Financeiros	736 064,00 €	4,0%	D10	10 Passivos Financeiros	483 580,00 €	2,7%
R10	13 Outras Receitas de Capital	0,00 €	0,0%	D8	11 Outras despesas de capital	10,00 €	0,0%
	Total das Receitas de Capital	6 351 189,00 €	34,9%		Total das Despesas de Capital	11 016 825,00 €	60,6%
Outras Receitas							
R11	15 Reposições não abatidas nos Pagamentos	50 000,00 €	0,3%				
	Total das Receitas de Capital	50 000,00 €	0,3%				
Total Receita		18 191 208,00 €	100,0%	Total Despesa		18 191 208,00 €	100,0%

Quadro 1 – Resumo do Orçamental 2022

Pela análise do quadro foi aplicada a regra do equilíbrio corrente, de acordo com o artigo 40.º da LFL, conforme documento em anexo.

O orçamento proposto para o exercício de 2022 inscreve-se na linha que tem vindo a ser seguida de responsabilidade financeira, e cumprimento atempado dos compromissos bancários, trata-se da regra de “equilíbrio corrente” que a nova Lei das finanças locais vem impor no seu artigo 40.º, “a receita bruta corrente cobrada deve ser pelo menos igual à despesa corrente acrescida das amortizações médias de empréstimos de médio e longo prazo”.

Os montantes relativos a receitas provenientes de **Impostos Diretos, Impostos Indiretos e Taxas, Multas e Outras Penalidades** foram aferidos de acordo com o disposto na alínea a) do Ponto 3.3.1 do POCAL: *“As importâncias relativas a impostos, taxas e tarifas a inscrever no orçamento não podem ser superiores à média aritmética simples das cobranças efetuadas nos últimos 24 meses que precedem o mês da sua elaboração”*.

Acresce às regras previsionais acima descritas, a preconização da Lei do Orçamento de Estado de 2021 (LOE 2021 – Lei n.º 75-B/2020) no n.º1 do Art.º 124.º, refere que os municípios não podem na elaboração dos seus documentos previsionais em 2022, orçamentar receitas respeitantes a receitas de capital, na rubrica *Venda de bens de Investimento (09)*, em montantes superiores à média aritmética simples, das receitas arrecadadas, com a venda de bens imóveis, nos últimos 36 meses que precedem ao mês da sua elaboração.

O Cálculo da Receita deste Município, foi reportado à data de **30 de setembro de 2021**.

4.1. ORÇAMENTO DA RECEITA

4.1.1. RECEITA CORRENTE

Por receitas correntes entende-se aquelas que são não duradouras, de caráter normal e regular, provenientes de rendimentos do período, tais como: impostos diretos e indirectos; taxas, multas e outras penalidades; rendimentos de propriedade; transferências correntes; venda de bens e serviços correntes; e outras receitas.



Gráfico n.º 1 - Composição da Receita Corrente 2021/22

Como podemos observar no gráfico supracitado, as maiores fontes de rendimento do município são: os impostos directos (IMI, IMT E IUC), as transferências correntes (FEF, IRS, FMS) e a venda de bens e serviços.

As receitas correntes representam um total de 11.790.019,00€, que equivale a 64,8% do total do orçamento da Receita total.

4.1.1.1. IMPOSTOS DIRETOS

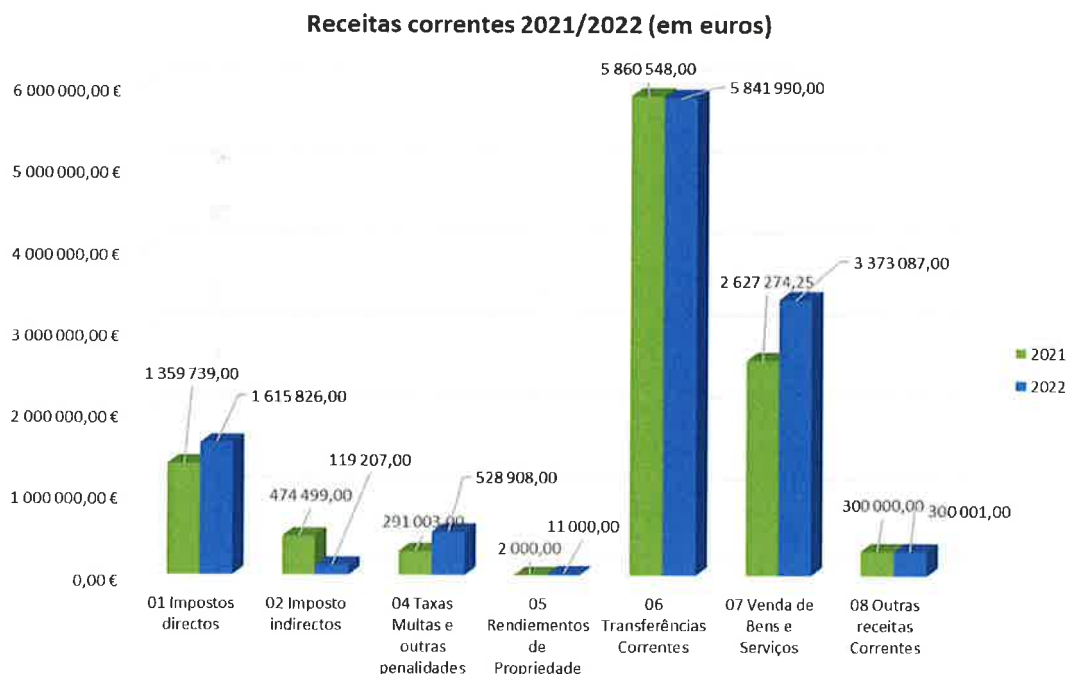
Os impostos diretos são aqueles que o município arrecada diretamente do rendimento dos consumidores, tais como: IMI (Imposto municipal sobre os Imóveis); IMT (Imposto Municipal sobre transmissão de imóveis); e o IUC (Imposto único de circulação). Este imposto direto corresponde 8,9% da receita total do município, estimativa esta elaborada com base na regra do POCAL alínea a) do ponto 3.3.1.



Gráfico n.º 2 - Evolução dos Impostos Diretos 21/22

Segundo o gráfico anterior, observa-se que no âmbito dos impostos diretos, o imposto com maior relevância é o IMI, Imposto Municipal sobre Imóveis, no qual prevê-se arrecadar cerca de 804.974,00€, o que representa uma variação positiva na ordem dos 4,1%.

É de salientar que houve um aumento na ordem dos 65,6% nas receitas provenientes dos impostos Municipal sobre as Transmissões onerosa de Imóveis (IMT) e ascende a 527.866,00€ (pois ao contrário do que era de prever a pandemia Covid-19 fez disparar a compra por imóveis).

Relativamente ao Imposto Único de Circulação (IUC) observa-se um crescimento com uma variação positiva de 5,9% em relação a 2021, sendo que o montante estimado é de cerca de 282.986,00€.

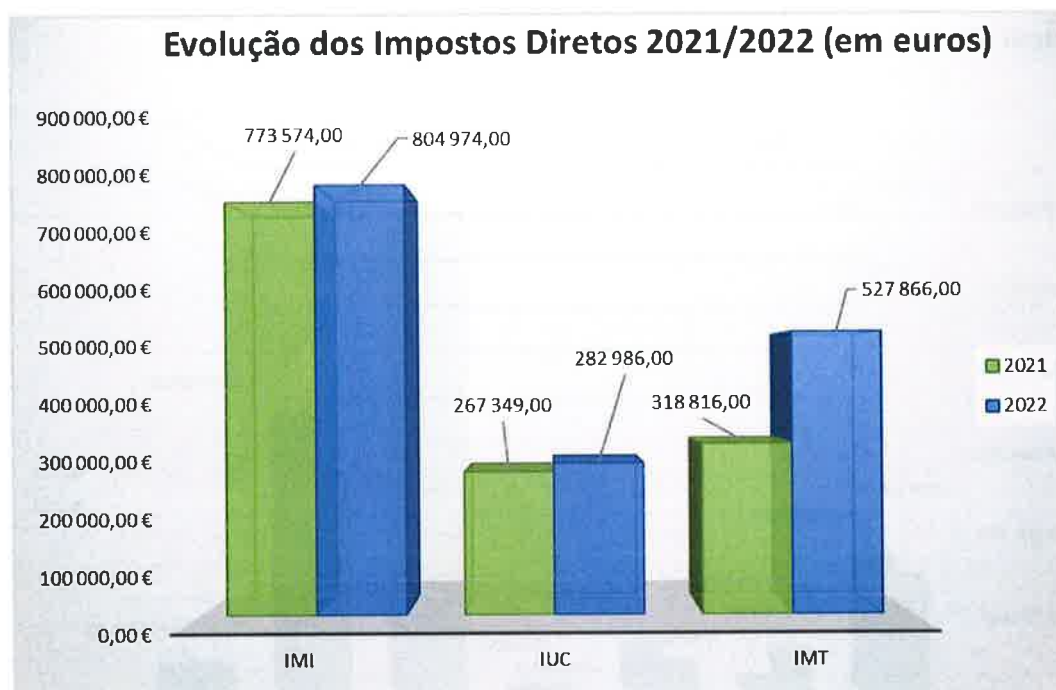

Gráfico n.º 3 - Peso dos impostos directos 2022 (por rubricas)

Como podemos observar no gráfico, o imposto direto que mais contribui para esta receita é proveniente do IMI, que corresponde a **49,8%** do total da rubrica dos Impostos directos.

No ano de 2021, o Município irá aplicar a taxa:

- Prédios Rústicos: 0,8%
- Prédios Urbanos: 0,3%

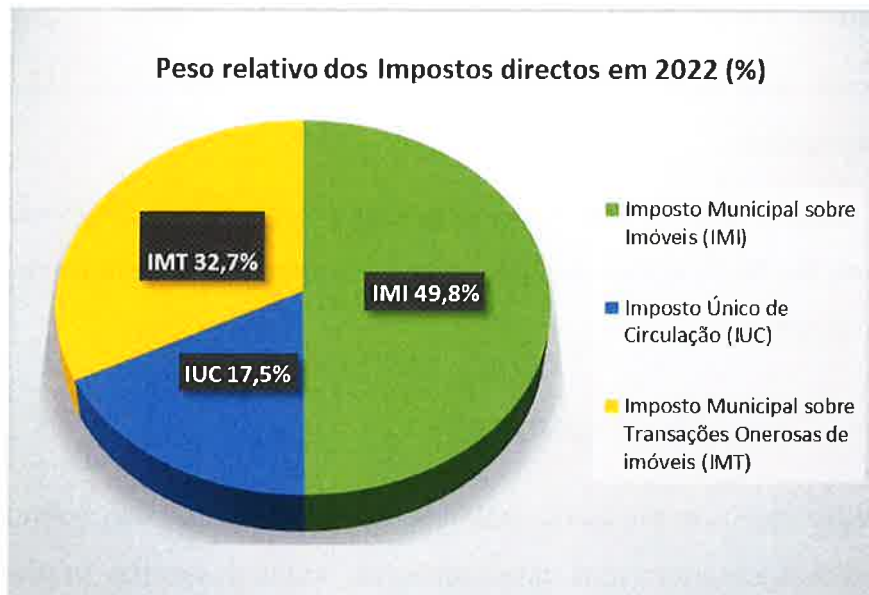
Esta taxa de IMI sofre uma redução conforme o agregado familiar, de acordo com a seguinte tabela:

N. de Dependentes a Cargo	Dedução Fixa (em euros)
1	20,00€
2	40,00€
3 ou mais	70,00€

Esta taxa apesar de ser afeta ao ano de 2021, será apenas cobrada pela Administração tributárias, aos nossos munícipes, em maio, agosto e novembro de 2022 (depende do n.º de prestações), de acordo com o Artigo 120.º da Lei do Orçamento de Estado 2019 (Lei n.º 71/2018 de 31 de dezembro).

Por outro lado, aquele que representa menor receita é o IUC (17,5%) do total desta rubrica.

Estas taxas a cobrar aos munícipes, estão conforme a Deliberação da Câmara no dia 20 de agosto de 2021, e na Assembleia Municipal no dia 28 de setembro de 2021.

4.1.1.2. IMPOSTOS INDIRETOS

Por outro lado, os impostos indiretos, são aqueles que são cobrados de forma indireta aos munícipes, nomeadamente todas as receitas provenientes de unidades produtivas/empresas, mercado e feiras, publicidade, ocupação de via pública.

Neste capítulo, a rubrica com maior relevância é a Taxa Municipal de Direitos de Passagem onde se espera arrecadar maior receita, na ordem dos 119.203,00€, de referir que se prevê uma diminuição na ordem dos 74,9%, devido à mudança de classificador, pois estava classificada até 2020 numa económica 02 - impostos indiretos, e passou para uma classificação económica 04 - taxas, multas e outras penalidades, por indicação da DGAL.

4.1.1.3. TAXAS MULTAS E OUTRAS PENALIDADES

Nesta rúbrica, enquadra-se as Taxas (cobrança pelo uso de serviço público), por multas (uma sanção aplicada por quem infringe a lei); e de outras penalidades (que não constam nas definições anteriores), bem como as Taxas Municipais de Direitos de Passagem, conforme referido anteriormente.

Quanto às taxas referem-se nomeadamente as diretamente relacionadas com as festividades, licenciamento de obras particulares, licenciamento de Táxis, Queimadas, Comércio Ambulante, certidões e outros.



Gráfico n.º 4 - Evolução da Taxas, Multas e Outras Penalidades - 2022

Como atrás refletido no gráfico, a rubrica com maior impacto nas taxas, multas e outras penalidades, é a referente às Taxas Municipais de Direitos de Passagem (TMDP), que corresponde a 68,4% do total desta rubrica.

De salientar que houve um aumento na rubrica económica 04, na ordem dos 0,12% em relação ao ano anterior, sendo que este deve-se essencialmente a receita proveniente com TMDP. Este aumento justifica-se pela receita referente aos TMDP no montante de 361.694,00€, devido à alteração na classificação económica (passou de uma 02 para uma 04 por indicação da DGAL), como referido anteriormente.

Salientamos igualmente que o Loteamento e obras particulares, correspondem a 22,0% desta rubrica num total de 116.504,00€ e das taxas a cobrar da ocupação da via pública num total de 3,3%, que corresponde ao montante de 17.331,00€, previsto arrecadar em 2022.

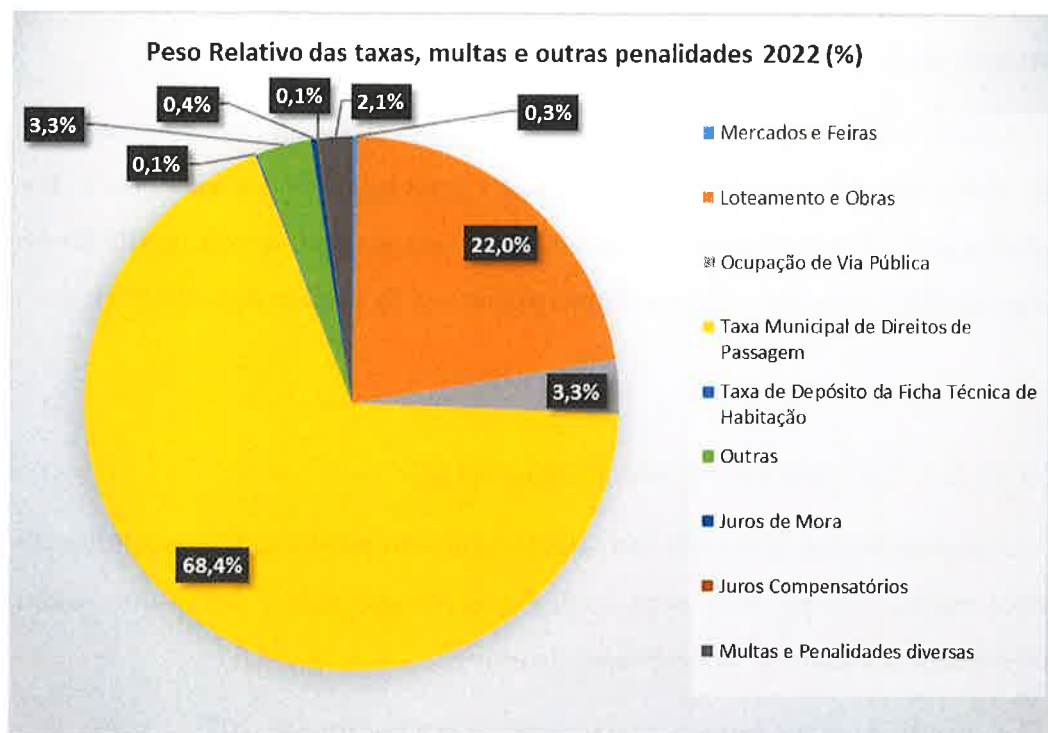
Em 2022, o Município irá aplicar a taxa de 0,25% pelos direitos de passagem (por conta das infraestruturas necessárias à passagem da Eletricidade e das Comunicação, por exemplo), conforme a Deliberação da Câmara no dia 20 de agosto de 2021, e na Assembleia Municipal no dia 28 de setembro de 2021.

4.1.1.4. TRANSFERENCIAS CORRENTES

As transferências correntes são aquelas que são recebidas de entidades de direito público ou privado, sem qualquer contraprestação, desde que sejam utilizadas para financiar as despesas correntes.

Por exemplo, estas transferências estão inscritas no OE 2021 - *Mapa 12 - Transferências para Municípios*, referentes ao FEF (Fundo de Equilíbrio Financeiro); ao FSM (Fundo Social Municipal) e Participação fixa do IRS, segundo a Lei 75-B/2020, de 31 de dezembro de 2020.

As transferências correntes são a rubrica com maior peso (32,1%) da receita total do município.



Gráfico n.º 5 - Transferências Correntes previstas para 2022

No Orçamento municipal para o ano 2022, colocamos os montantes previstos no mapa das transferências para os municípios (mapa 12) do ano 2021, publicitado na Lei 75-B/2020 do Orçamento de Estado para o ano 2021, onde nos anexos das transferências consta as verbas a transferir para cada município (uma vez que à data, não existe previsão do OE para 2022, pois iremos a eleições antecipadas em janeiro de 2022 - o Governo encontra-se demissionário).

A Participação de IRS na fixação das taxas para o ano de 2022 no nosso município é de 5,0% conforme deliberação de Câmara datada de 20 de agosto 2021 e aprovada na Assembleia Municipal no dia 28 de setembro de 2021.

Nestas transferências está incluído um apoio financeiro para acompanhamento técnico ao abrigo do artigo 16.º do Decreto-Lei n.º 37/2018 de 4 de junho, no montante de 10.446,00€ do Instituto Habitação e Reabilitação Urbana (IHRU).

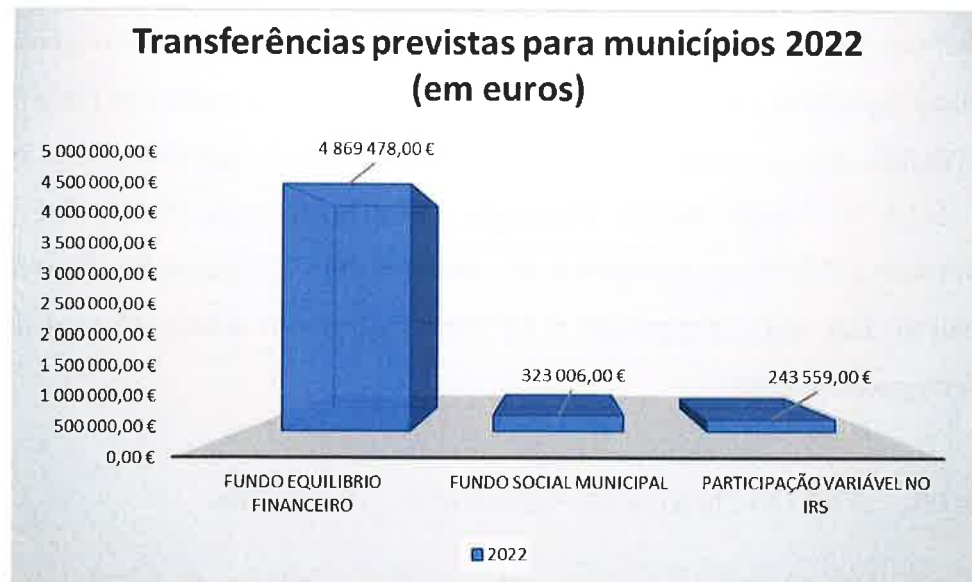
Relativamente às transferências correntes previstas para 2022, relativamente ao Fundo Equilíbrio Financeiro Corrente, o mesmo irá ascender em cerca de 4.869.478,00€, que corresponde a 83,65% das transferências correntes. Por outro lado, o Fundo Social Municipal, mantém-se nos 323.006,00€, e corresponde a 5,55% das transferências correntes. Por último, a Participação Variável no IRS, que corresponde a 243.559,00€, cerca de 4,18% do total das transferências correntes.

4.1.1.5. VENDA DE BENS E SERVIÇOS CORRENTES

Estas vendas de bens e serviços a que se refere a rubrica dizem respeito a receitas proveniente, dos parques de estacionamento, parquímetros, estacionamento por zona, às rendas de propriedades (rendas do mercado e outras rendas), de sucata e outras vendas correntes de bens e serviços, e corresponde a cerca de 18,5% o total da receita, totalizando o montante de 3.373.087,00.

4.1.2. RECEITA CAPITAL

Entende-se por receitas de capital, todos os ganhos provenientes de bens duradouros e de carácter permanente no município (horizonte temporal de mais de um ano civil). Constituem receitas de capital: venda de bens de investimento, transferência de capitais do Orçamento do Estado (previsto na Lei 75-B/2020) e subsídios ao investimento, passivos financeiros (empréstimos), etc.

Quadro n.º 2 - Receita de Capital 2021/2022 (por rubricas)

Receitas de Capital	2021	2022
09 venda de Bens de Investimento	4,00 €	4,00 €
10 Transferências de Capital	2 187 574,00 €	5 615 120,00 €
11 Activos Financeiros	1,00 €	1,00 €
12 Passivos Financeiros	2 709 251,00 €	736 064,00 €
Total das Receitas de Capital	4 896 830,00 €	6 351 189,00 €

Conforme o quadro, as Receitas de Capital, representam um valor de 6.351.189,00€ o que equivale a 34,9% do total do Orçamento da Receita.

4.1.2.1. TRANSFERÊNCIAS DE CAPITAL



Gráfico n.º 6 - Composição das Transferências de Capital

As transferências de capital representam a continuidade de projetos aprovados anteriormente, bem como novas candidaturas para projetos a executar apoiados pela ADRAMA, IHRU, IDR E PRODERAM. Engloba também nesta rubrica o FEF de Capital assim como a transferência prevista no n.º 3 do artigo 35º da Lei n.º 73/2013, conforme gráfico.

O FEF (Fundo de Equilíbrio Financeiro) de capital corresponde a 541.053,00€ em 2022, e o excedente do n.º 3 do artigo 35º da Lei n.º 73/2013, o montante de 197.783,00€, sendo os montantes previstos no mapa das transferências para os municípios - mapa 12, publicitado na Lei 75-B/2020 do Orçamento de Estado para o ano 2021, como mencionado anteriormente.

4.1.2.2. PASSIVOS FINANCEIROS

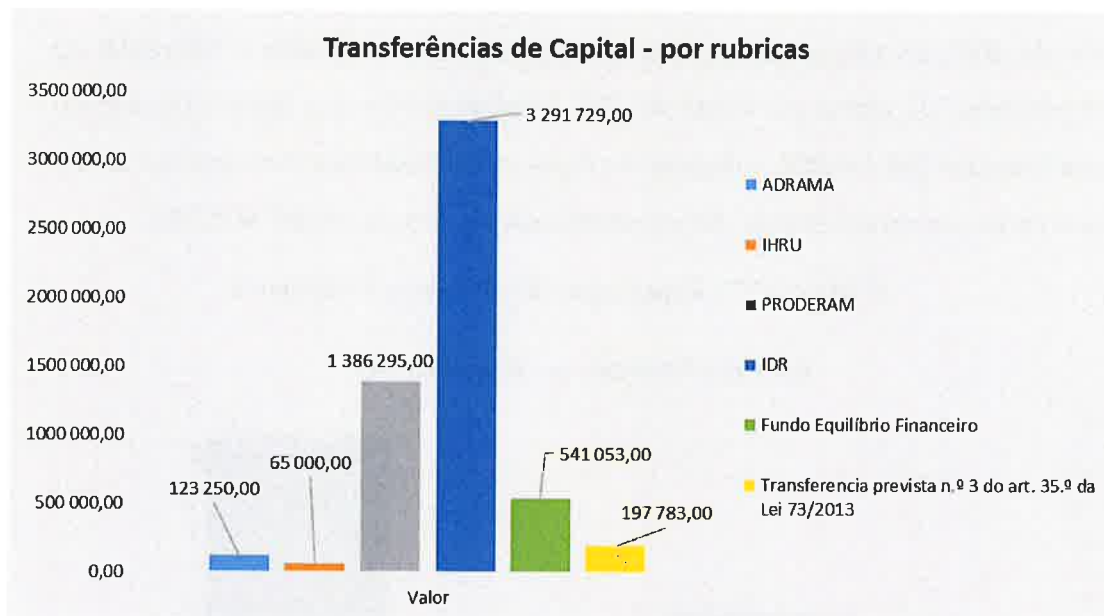
A rubrica de passivos financeiros corresponde a 4,0% da receita total e ascende ao montante de 736.064,00€. Há a salientar que nesta rubrica consta no ano de 2022, os empréstimos/financiamento contratualizados e referente: ao empréstimo de obras previstas no PPI (remanescente que falta executar no montante de 268.159,00€, referente às duas obras sinalizados no gráfico n.º 7), bem como ao remanescente dos empréstimos do Covid-19 (467.904,00€).

Gráfico n.º 7 - Composição dos Passivos Financeiros

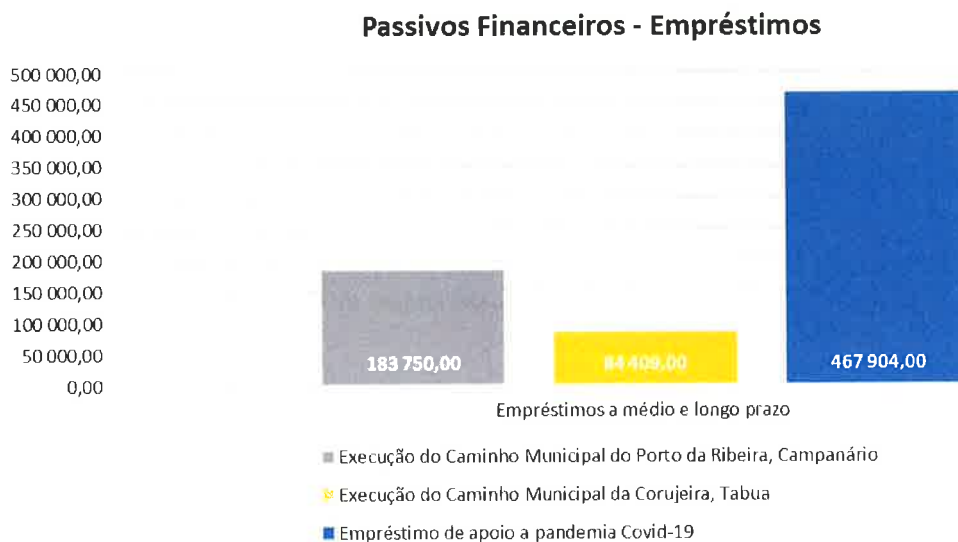

4.1.3. COMPARAÇÃO DO ORÇAMENTO DA RECEITA

Receitas			
Rúbrica	2021	2022	%
Receitas correntes			
01 Impostos directos	1 359 739,00 €	1 615 826,00 €	18,8%
02 Imposto indirectos	474 499,00 €	119 207,00 €	-74,9%
04 Taxas Multas e outras penalidades	291 003,00 €	528 908,00 €	81,8%
05 Rendimentos de Propriedade	2 000,00 €	11 000,00 €	450,0%
06 Transferências Correntes	5 860 548,00 €	5 841 990,00 €	-0,3%
07 Venda de Bens e Serviços	2 627 274,25 €	3 373 087,00 €	28,4%
08 Outras receitas Correntes	300 000,00 €	300 001,00 €	0,0%
Total das Receitas Correntes	10 915 063,25 €	11 790 019,00 €	8,0%
Receitas de Capital			
09 venda de Bens de Investimento	4,00 €	4,00 €	0,0%
10 Transferências de Capital	2 187 574,00 €	5 615 120,00 €	61,0%
11 Ativos Financeiros	1,00 €	1,00 €	0,0%
12 Passivos Financeiros	2 709 251,00 €	736 064,00 €	-268,1%
Total das Receitas de Capital	4 896 830,00 €	6 351 189,00 €	29,7%
Outras Receitas			
15 Reposições não abatidas nos Pagamentos	20 000,00 €	50 000,00 €	150,00%
Total das Receitas de Capital	20 000,00 €	50 000,00 €	150,0%
Total Receita	15 831 893,25 €	18 191 208,00 €	14,9%

Quadro 3 – Comparação Orçamento da Receita 2021/2022

Da análise comparativa do quadro anterior, entre o Orçamento de 2021 e 2022, observa-se um aumento das receitas de totais em cerca de 2.359.314,75€, que corresponde a um aumento na ordem dos 14,9% relativamente ao ano anterior.

Em relação ao orçamento da receita corrente corresponde a um aumento na ordem dos 8,0% relativamente a 2021, ou seja, mais 874.955,75€. Quanto à receita de capital, verificamos igualmente um aumento de 29,7% face ao ano anterior, sendo que a mesma é justificada com o aumento das transferências de capital, nomeadamente num aumento das receitas a receber do Proderam, da IDR e da Adrama.



Salientamos ainda que nas receitas de capital estão incorporados os passivos financeiros referentes aos empréstimos obtidos, conforme mencionado anteriormente.



Gráfico n.º 8 - Evolução da Receita de Capital

Da análise do gráfico denotamos que as transferências de capital têm um maior impacto no total da receita de capital, que corresponde a 30,9% do total da receita.

Nas Receitas de capital, nas transferências de capital, estão incorporadas as candidaturas aos programas de financiamento: IDR (3.291.729,00€), Proderam (1.386.295,00€), IHRU (65.000,00€), ADRAMA (123.250,00€) totalizando o montante de 4.866.274,00€, em subsídios ao investimento; bem como o FEF de capital e outras transferências.

4.1.4. DESPESAS CORRENTES

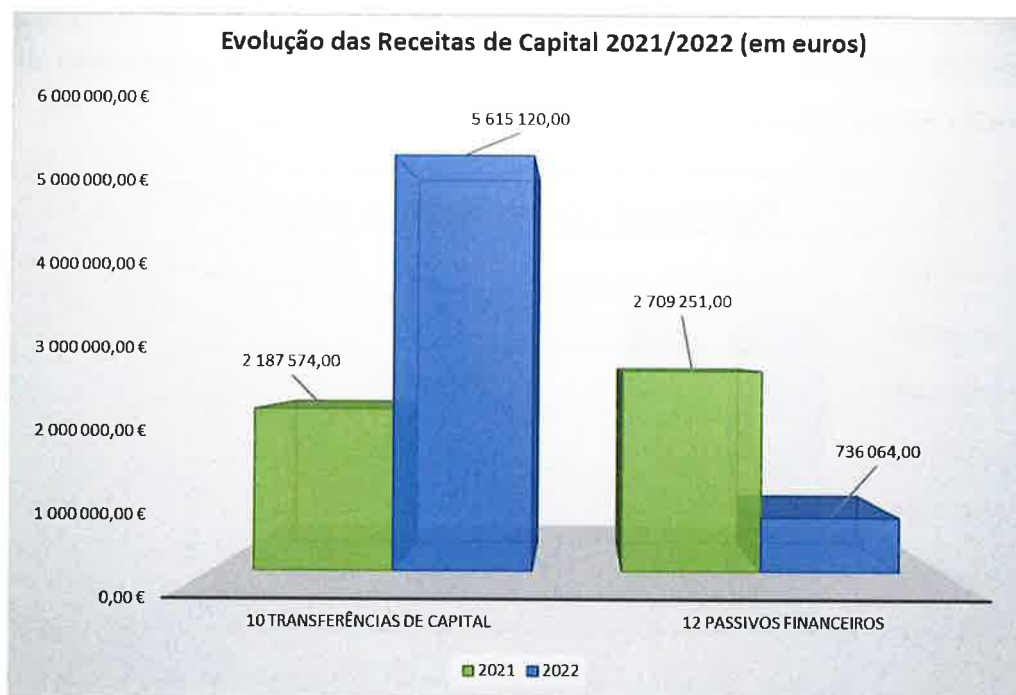
As despesas correntes são os gastos de carácter permanente e regular no município, constituídas essencialmente por: despesas com pessoal (salários e encargos com remunerações); aquisição de bens e serviços; pagamento dos juros da dívida; transferências correntes, subsídios e outras.



Gráfico n.º 9 - Composição da Despesa Corrente em 2022

Analisando as rubricas da despesa corrente, aquela que tem maior peso corresponde à “Aquisição de bens e serviços” que ascendem a 2.794.792,00€, cerca de 15,4% do valor total da Despesa.

Por outro lado, a rubrica de Despesas com o pessoal também representa um valor significativo, pois representa cerca de 15,1% do total das despesas, totalizando um valor de 2.738.745,00€.

4.1.4.1. DESPESAS COM O PESSOAL

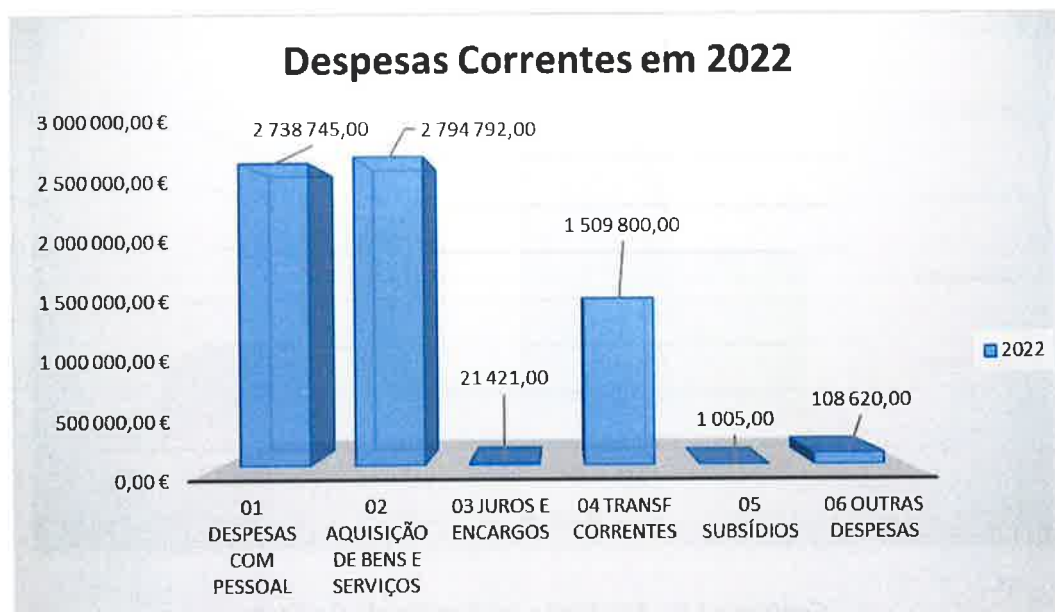
A despesa com pessoal contempla as remunerações e ou salários permanentes e temporários; encargos sobre remunerações; seguros; indemnizações e outros.



Gráfico n.º 10 - Evolução da despesa com o pessoal

Relativamente ao ano anterior, a despesa com pessoal irá aumentar em 8,25%, que representa um aumento de cerca de 208.700,00€ face a 2021.

Esta previsão de despesas com o pessoal tem em conta, o pessoal que ocupa lugares do quadro, pessoal em qualquer outra situação e as todas as despesas dos órgãos autárquicos (executivo e deliberativo); a previsão de abertura de novas vagas para colaboradores, bem como das atualizações salariais decorrentes do descongelamento das carreiras e atualização do valor do salário mínimo, conforme reflete o mapa de pessoal.

4.1.4.2. AQUISIÇÃO DE BENS E SERVIÇOS

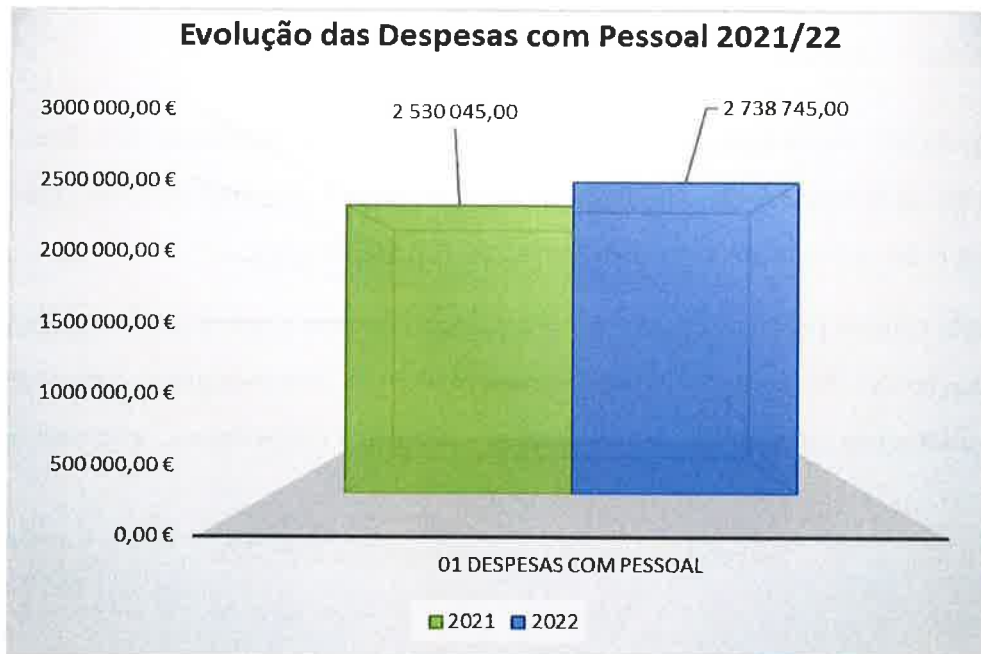
A previsão desta despesa concerne na previsão para Aquisição dos Bens e Serviços, assentou-se na aquisição de compromissos assumidos, bem como, contratos de serviços em vigor e despesas de funcionamento.

Nesta rubrica prevê-se custos com a aquisição de bens e serviços, devendo-se a inovação do Plano de Atividades apresentado por este executivo camarário, nomeadamente, apoiando as vertentes culturais, desportivas, recreativas,

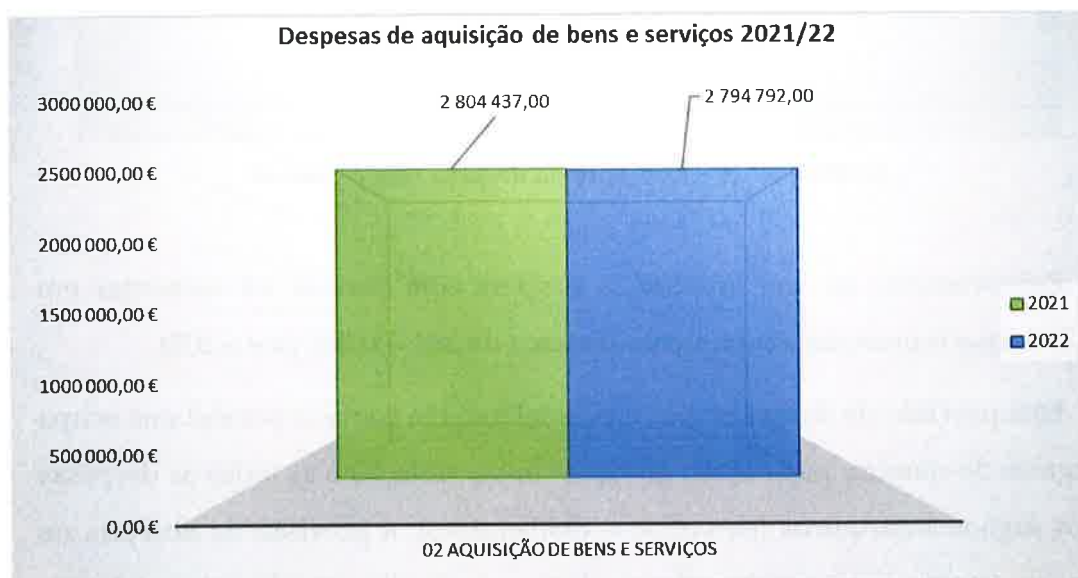

religiosas, lazer, educativos e sociais; acordos de cooperação financeira e outros.

Gráfico n.º 11 - Evolução da despesa com aquisição de bens e serviços

Como podemos observar no gráfico anterior, o valor da despesa da rubrica de aquisição de bens e serviços sofreu uma diminuição no valor de 9.645,00€ em relação ao período anterior, e totaliza em 2022 o valor de 2.794.792€.

4.1.4.3. JUROS E OUTROS ENCARGOS

São previstas verbas para satisfazer o serviço da dívida do empréstimo contratado a médio e longo prazo, referente ao Santander Totta (1.588,00€), do empréstimo das obras públicas e no âmbito do covid-19 do banco BPI (7.284,00€), do empréstimo de Aquisição do edifício dos serviços do banco CCAM (11.888,00€).

Os valores previstos têm em consideração o cenário de evolução das taxas de juro, prevendo-se um encargo de 21.421,00€, o que representa uma diminuição de cerca de 35,3%, relativamente à 2021.



Gráfico n.º 10 - Evolução da despesa com juros e outros encargos

Ao observar o gráfico, podemos concluir que a diminuição com juros e outros encargos em cerca de 11.660,00€.

4.1.4.4. TRANSFERÊNCIAS CORRENTES

São inscritas verbas para diversas entidades/instituições com o objetivo de financiar despesas correntes sem qualquer contraprestação direta para o Município, traduzindo-se na prossecução de interesses coletivos, seja de índole cultural, desportivo, social e recreativo.

A rubrica de transferências correntes neste orçamento ascendeu os 1.509.800,00€, sendo que representa 8,3% do total da despesa orçamental, mais 231.000,00€ do que em 2021.

Está inscrita nesta rubrica as transferências correntes para as juntas de freguesia, os programas ocupacionais de emprego, as transferências para associações sem fins lucrativos (Culturais, Sociais, Desportivas, Bombeiros, entre outras). Nesta rubrica incide também verbas destinadas ao apoio ao idoso, bolsas de estudo, apoio as creches assim como a reabilitação de habitações de famílias carenciadas.

4.1.4.5. OUTRAS DESPESAS CORRENTES

Esta é uma rubrica de carácter residual destinada a impostos e taxas, restituições de impostos (IMI, IMT, etc.), indemnizações e outras situações não contempladas em anteriores rubricas, e do IVA a pagar, sendo que para o efeito prevê-se a verba de 108.620,00€, que corresponde a 0,6% do total da despesa.

As despesas correntes representam 39,4% do total das Despesas do Orçamento, e ascenderam a 7.174.383,00€.

4.1.5. DESPESAS CAPITAL

4.1.5.1. AQUISIÇÃO DE BENS DE CAPITAL

As Despesas de Capital representam o investimento que o Município pretende realizar em 2022 e seguintes (quadro plurianual entre 2022 e 2026), que corresponde a novos investimentos, na aposta pela manutenção e beneficiação dos equipamentos municipais e na conclusão dos atuais investimentos em curso. Concluindo projetos de caminhos agrícolas, manutenção e reparação de veredas e caminhos municipais, beneficiação e reparação de edifícios escolares, melhoramento da eficiência energética; melhoria dos serviços municipais; etc., como é observável no Plano Plurianual de Investimentos.

As Despesa de Capital ascenderam em 2022 ao montante de 11.016.825,00€, que corresponde a 60,6% da despesa total orçamentada.



Gráfico n.º 11 - Evolução da Despesa de Aquisição de Capital

No ano de 2022 de despesas de aquisição de capital representam um total do investimento da autarquia de cerca de 10.425.792,00€, mais 2.092.135,00€ do que em 2021. Nesta rubrica também está enquadrado uma dotação referente ao Orçamento Participativo.

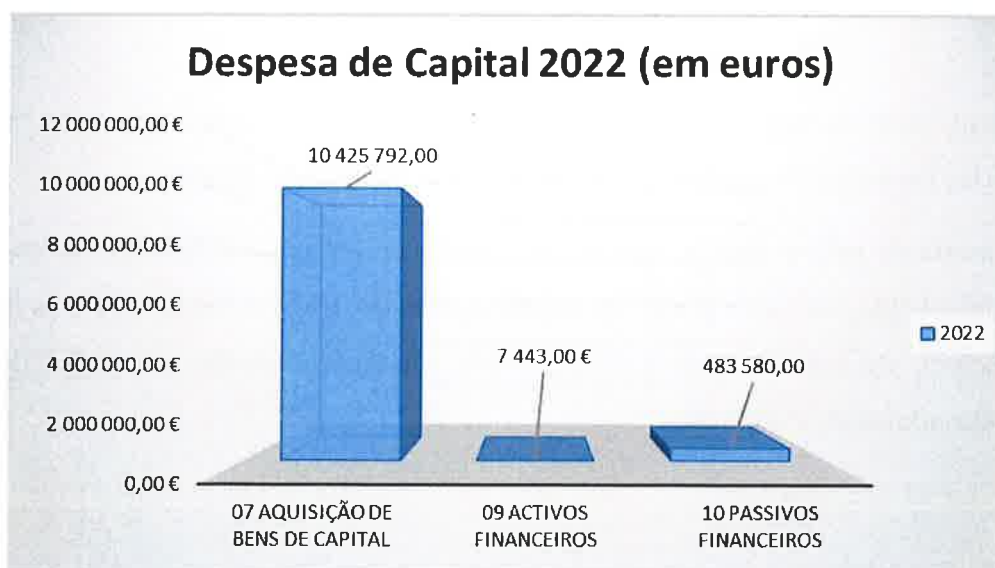

Gráfico n.º 12 – Composição da Despesa de Capital

A aquisição de bens de capital (investimento) é a rubrica com maior peso no total das despesas de capital e representa 57,3% do total da despesa.

É ainda de referir que os Ativos Financeiros se devem à última quota que este município irá fazer parte do capital social do FAM – Fundo de Apoio Municipal, de acordo com a Lei 53/2015 de 25 de agosto, no valor de aproximadamente 7.443,00€.

4.1.5.2. PASSIVOS FINANCEIROS

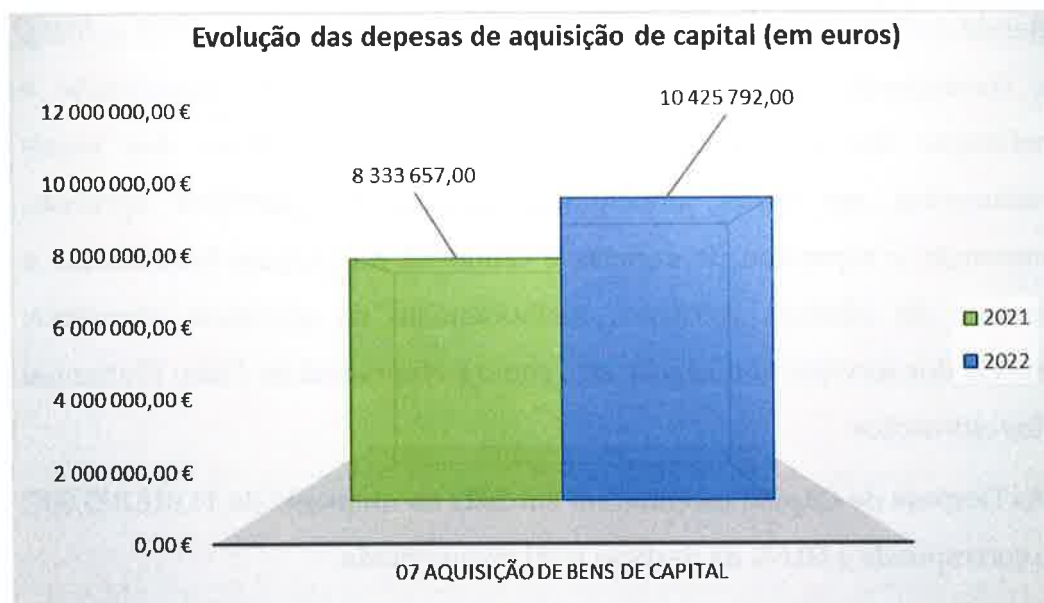
Os Passivos financeiros representam o valor do capital em dívida que será liquidado no ano de 2022, e corresponde ao montante previsto de 483.580,00€, que é a soma dos financiamentos obtidos pela autarquia, representando 2,7% da despesa total do orçamento.

Quadro 4 - Passivos Financeiros previstos

Instituição Bancária	Objeto	Amortização do capital em 2022
Santander Totta	Liquidação antecipada do empréstimo de Saneamento Financeiro	382 456,00
BPI	Empréstimo de médio de longo prazo para obras previstas PPI	0,00
BPI	Empréstimo de médio de longo prazo para fazer face à pandemia Covid-10	0,00
Crédito Caixa Agrícola	Empréstimo para a aquisição do Edifício Público da Ribeira Brava	101 124,00
		483 580,00

4.1.6. COMPARAÇÃO DO ORÇAMENTO DA DESPESA

Quadro 5 - Comparação do Orçamento da Despesa

Rubrica orçamental	Rúbrica	Despesas		
		2021	2022	%
	Despesas Correntes			
D1	01 Despesas com o pessoal	2 530 045,00 €	2 738 745,00 €	8,2%
D2	02 Aquisição de bens e serviços	2 804 437,00 €	2 794 792,00 €	-0,3%
D3	03 Juros e Outros encargos	33 081,00 €	21 421,00 €	-35,2%
D4	04 Transferências correntes	1 278 800,00 €	1 509 800,00 €	18,1%
D4	05 Subsídios	- €	1 005,00 €	100,0%
D5	06 Outras Despesas Correntes	81 340,00 €	108 620,00 €	33,5%
	Total das Despesas Correntes	6 727 703,00	7 174 383,00	6,2%
		2021	2022	
	Despesas de capital			
D6	07 Aquisição de Bens de Capital	8 344 645,00 €	10 425 792,00	20,0%
D9	09 Activos Financeiros	14 884,25 €	7 443,00	-50,0%
D10	10 Passivos Financeiros	755 639,00 €	483 580,00	-56,3%
D8	11 Outras despesas de capital	10,00 €	10,00	0,0%
	Total das Despesas de Capital	9 115 178,25	10 916 825,00	19,8%
		2021	2022	
	Total Despesa	15 842 881,25	18 091 208,00	14,2%

Da análise comparativa do mapa referente à despesa do Orçamento de 2022, observa-se um aumento na despesa corrente na ordem dos 6,2%, sendo que o mesmo aumentou em cerca de 446.680,00€, face a 2021.

Quanto à despesa de capital, observamos um aumento de 1.801.646,75€ em 2022, cerca de mais 19,8% em 2022 do que o previsto em 2021, totalizando o montante de 10.916.825,00€. Este aumento da despesa de capital pode ser justificado pela previsão de iniciar novos grandes investimentos, como é o caso, da *empreitada de Regeneração urbana da zona compreendida entre a rua Gago Coutinho e Sacadura Cabral e o pavilhão da Ribeira Brava*.

4.2. ORÇAMENTO PATRIMONIAL

O ano económico de 2022 significa para o subsetor da Administração Local a plena aplicação do SNC-AP. Neste sentido, em cumprimento da NCP 1 – Estrutura e Conteúdo das Demonstrações Financeiras do SNC-AP, deveriam ser apresentadas demonstrações financeiras previsionais (segundo o n.º 17 do ponto 6 da NCF 1 do SNC-AP), para posteriormente serem submetidas ao respetivo órgão deliberativo em conjunto com a proposta de orçamento municipal 2022. No entanto, evidenciamos que que no diz respeito a essa preparação de demonstrações financeiras previsionais, pelo n.º 1 do artigo 132.º da Lei 75-B/2020, o mesmo foi revogado para o ano de 2021 e 2022, pelo que não serão apresentadas neste presente orçamento como mencionado anteriormente).

5. RESPONSABILIDADES CONTINGENTES

Nas Responsabilidades Contingentes temos os seguintes processos:

- Processo Comum n.º 231/19.0BEFUN - intentada por *Nascimento & Nascimento, Lda.* contra a Câmara Municipal em que o montante da ação é de aproximadamente 78.124,18€, referente à Rescisão de contrato da Empreitada de Reparação de Muro na Fajã das Flores.
- Processo n.º 2887/20.1T8FNC referente à uma Vereda na Tabua, intentada contra o Município por parte de um Munícipe, sem previsão de montante a indemnizar.
- Processo administrativo n.º 40/17.0BEFUN intentada contra o Talho Brava, no valor total da dívida a favor do Município no montante aproximado de 45 242,57€ (possível receita).
- No Processo n.º 266/16.4BEFUN referente à demolição de obra que poderá reverter favoravelmente ao município no montante aproximado de 5.000,01€ (possível receita).
- No Processo Ordinário n.º 70/13.1BEFUN com pedido de indemnização por parte do Município, referente ao incumprimento contratual da revisão do PDM por parte da empresa Gaiaware Consultadoria em ambiente e energia Unipessoal, Lda, no montante estimado de 154.523,67€ (possível receita).
- No Processo n.º 29/18.2BEFUN, de ação administrativa/ação especial de impugnação de atos a autarquia pede a demolição da Obra sem previsão de montante a indemnizar (se aplicável).
- No Processo n.º 134/20.5BEFUN, de ação administrativa referente à suspensão da eficácia do ato administrativo em que a autarquia pede a demolição das obras de ampliação executadas num imóvel para além do previsto no projeto de licenciamento, com um valor pecuniário de 30.000,01€ (possível receita).



- No Processo n.º 240/20.6BEFUN, de ação administrativa de impugnação de atos em que a autarquia pede a demolição das obras de ampliação executadas num imóvel sem o respetivo alvará de licenciamento, sendo que o referido processo tem um valor pecuniário de 15.000,01€ (possível receita).
- No Processo n.º 60/04.5BEFUN, de ação administrativa especial de pretensão conexa de atos administrativos contra o Município da Ribeira Brava, cujo montante está por apurar (possível despesa).

6. QUADRO PLURIANUAL MUNICIPAL

O Plano Plurianual de Investimentos e o Plano de Atividades do Município (2022-2026) reflete os investimentos que a autarquia promove e desenvolve no âmbito dos objetivos e programas que são definidos como prioritários, apresentando os investimentos a realizar no próximo ano e nos anos seguintes.

Para o quadriénio, o plano que servirá de instrumento orientador do exercício da atividade executiva, é uma lista das ações mais relevantes a realizar nas seguintes áreas de intervenção, e, portanto, grandes opções do plano:

- Cultura, Desporto e Lazer;
- Economia, Comércio e Emprego;
- Turismo;
- Inovação, Tecnologia e Ciência;
- Apoio social, Saúde pública e veterinária;
- Segurança e Proteção Civil;
- Urbanismo e Reabilitação Urbana;
- Ambiente e Qualidade de vida.

O valor inscrito em orçamento no Plano de Atividades (PAM) é de aproximadamente **1,9 milhões** de euros para o ano de 2022, estando igualmente previsto para os 4 anos seguintes (2023 a 2026) continuar com algumas atividades.

Quanto ao valor inscrito no orçamento no Plurianual de Investimentos (PPI) é de aproximadamente de **10,5 milhões** de euros para o ano de 2022, prevendo-se para os 4 anos seguintes (2023 a 2026) continuar com os investimentos.

A aposta do município, nestes dos planos, PPI e PAM totaliza o montante de **12,4 milhões de euros**, e incide principalmente sobre aspetos que iremos referir de seguida, e respeita o princípio de estabilidade orçamental e de equidade intergeracional previstos nos artigos 5.º e 9.º do RFALEI.

Cultura, Desporto e Lazer

- Dinamização da Universidade Sénior;
- Continuação da recuperação e manutenção dos parques infantis existentes;
- Continuar com o apoio às casas do povo, associações culturais, desportivas no Concelho;
- Continuar a organizar diversos eventos culturais no Concelho;
- Organizar Provas de carácter desportivo, e de promoção nas áreas do desporto, recreio e lazer no concelho;
- Apostar na melhoria e capitalização das grandes festas do Concelho – tais como São Pedro e Natal.

Economia, Comércio e Emprego

- Continuar a apoiar e dinamização o Polo de emprego;
- Continuar com as medidas de apoio e incentivo ao emprego jovem;
- Criar medidas de apoio ao emprego para pessoas em situação de desemprego de longa duração;
- Realizar feiras agrícolas, artesanais e de comércio abrangentes às diversas freguesias do concelho;
- Continuar a dinamizar eventos musicais, culturais e desportivos em parceria com os comerciantes do concelho;

Turismo

- Recuperação de caminhos, veredas e miradouros com aptidão turística;
- Organizar e apoiar a realização de eventos temáticos, municipais e regionais;
- Implementar uma estratégia de sectorização turística para a promoção das diversas potencialidades nas várias freguesias do Concelho;
- Manutenção e conservação de caminhos pedonais;
- Execução e previsão do Orçamento Participativo.

Inovação, Tecnologia e Ciência

- Requalificação da rede de iluminação Pública (eficiência e poupança energética).

Apoio social e Saúde pública

- Continuação do programa de apoio à reabilitação de habitações de famílias carenciadas;
- Continuação dos apoios às necessidades dos idosos, através do Cartão do Idoso;
- Reforçar as ações de parceria com a Comissão de Proteção de Crianças e Jovens;
- Promover respostas mais eficazes face a carências sociais identificadas;
- Garantir o reforço de apoios às instituições parceiras ao nível da intervenção social;
- Continuar com a aplicação das taxas mínimas de IMI, bem como a redução máxima do IMI familiar;
- Aplicar a redução de taxas municipais para as pessoas e famílias com carências económicas;
- Apoio ao doente Oncológico;
- Apoio à veterinária municipal: esterilização de Cães e gatos; protocolo de controle de animais vadios ou errantes; aquisição de ração e outros; campanha de vacinação e divulgação.
- Continuar a apoiar as Instituições Particulares de Solidariedade Social (IPSS) do concelho e as Associações (Associativismo).

Segurança e Proteção Civil

- Continuar a apoiar a Associação Humanitária dos Bombeiros Voluntários da Ribeira Brava;
- Melhorar a sinalização viária;
- Medidas de apoio às empresas e famílias no âmbito da pandemia do COVID-19;
- Manutenção e beneficiação dos parquímetros.

Educação

O Município da Ribeira Brava tem vindo a preocupar-se com os desafios das gerações futuras, dando mais oportunidades aos jovens e investindo na educação, nomeadamente através da:

- Reparação e manutenção de Edifícios escolares;
- Apoio no fornecimento de material de higiene e limpeza;
- Apoio no fornecimento de material de escritório/economato;
- Atribuição de manuais escolares aos alunos do 1.º e 3.º ciclos;
- Aquisição de plataformas digitais e manuais digitais;
- Atribuição de material escolar para os alunos do 2.º e 3.º ciclos e secundário;
- Aquisição de instrumentos musicais para o 1º. Ciclo;
- Apoio no pagamento da participação das creches e jardins de infância;
- Apoio aos Transportes Escolares para visitas de Estudo;
- Apoiar com Transportes Escolares para as atividades letivas;
- Atribuição de bolsas de estudo aos alunos do ensino superior;
- Atribuição de prémios de mérito.

Ambiente e Qualidade de vida

- Construção, remodelação e recuperação de jardins e espaços públicos/zonas e lazer;
- Promover a melhoria de ação para a limpeza e manutenção das zonas florestais;
- Continuar o apoio prestado no projeto “Ecoescolas”;
- Continuar o trabalho de embelezamento floral do concelho, nomeadamente com a colocação de floreiras, criação de outros espaços ajardinados;
- Promover parcerias para implementação de ações de sensibilização relativamente à importância da preservação ambiental;

- Continuar o investimento na revitalização e melhoria da qualidade balnear do concelho;
- Aquisição de equipamento de recolha deposição resíduos sólidos e urbanos e limpeza urbana;
- Beneficiação e conservação dos Cemitérios do Concelho.

Urbanismo e Reabilitação Urbana

- Execução de abrigos nas paragens de autocarros;
- Manutenção e reparação de veredas e caminhos municipais;
- Projeto de Construção do C.M. ao sítio da Longueira, Pedregal;
- Conclusão de Obras de conservação e inspeção da rede de drenagem pluvial;
- Construção do caminho municipal ao sítio da Meia Légua;
- Recuperação do miradouro de São Sebastião;
- Reabilitação do edifício escolar Porto da Ribeira;
- Construção do caminho Municipal da Boa Morte;
- Projeto de alargamento da vereda do Manheco, Achada de cima, RB;
- Conclusão da empreitada de Execução do C.M. do Porto da Ribeira;
- Conclusão da empreitada de Execução do C.M. da Corujeira;
- Projeto para a Construção do arruamento de ligação do Barreiro ao Vale de Cima;
- Projeto de Requalificação do miradouro ao sítio do Lugar da Serra;
- Conclusão da Requalificação da vereda ao sítio dos Terreiros;
- Requalificação da vereda dos Cariços;
- Recuperação da antiga escola primária do Lombo do Moleiro;
- Transferências de verbas as juntas de freguesias para realização de obras/despesas de capital;
- Requalificação da vereda do Salão, Tabua;
- Requalificação da vereda do Tranqual;
- Requalificação do caminho da Tulha;
- Pavimentação de arruamento ao sítio da Longueira;

- Construção da estrada de ligação São João ao caminho da pedra mole (levadinha);
- Requalificação urbana do centro de São Paulo;
- Requalificação da escola do Lugar da Serra;
- Construção do arruamento junto ao cemitério da freguesia de Campanário;
- Regeneração urbana da zona compreendida entre a rua Gago Coutinho e Sacadura Cabral e o pavilhão da Ribeira Brava;
- Requalificação e ampliação do cemitério do Campanário;
- Melhoramento do sistema de captação, reservatório e rede de distribuição de água de rega de São Paulo;
- Requalificação do caminho das Cais e vereda do Lança e Pimpinela;
- Execução da estrada municipal entre os sítios da Pedra Nossa Senhora e Vigia - ramal 2;
- Zona de lazer e parque infantil da Rua 6 de Maio.

7. CONCLUSÃO

Face a todo o enquadramento económico, social e cultural do nosso Município incorporado no âmbito desta que é uma Região Ultraperiférica, é de salientar que existem alguns condicionalismos na prossecução do Orçamento Municipal para o ano de 2022. A grande inconstante deste orçamento será o factor exógeno que atravessamos, desta pandemia mundial/Covid-19 que já dura desde março de 2020, e sem fim à vista. Outro factor a condicionar igualmente o nosso orçamento municipal para 2022, é o da “crise política” que atravessamos, cujo Governo Central se encontra demissionário, e com eleições marcadas para o final de janeiro de 2022 (que irá atrasar todas as políticas económicas e sociais decorrentes do Orçamento de Estado para 2022, que só terá aprovação, após formação de novo governo, e respetiva discussão e aprovação na Assembleia da República).

Este Orçamento, à semelhança do que tem acontecido com este executivo, foi elaborado, com base no rigor, na exigência e na transparência necessários ao desenvolvimento sustentável do nosso concelho, tanto quanto nos for possível.

Apesar dos desafios que se avizinham pela frente, esta Câmara, irá executar este orçamento com o objetivo de afetar os recursos disponíveis e limitados, da melhor forma suprimindo as carências e constantes necessidades da nossa população, bem como garantindo uma maior satisfação e bem-estar dos nossos munícipes.

Neste sentido, contamos com o máximo envolvimento e cooperação por parte de todos os interessados no desenvolvimento desta localidade, tais como os nossos opositores políticos e autarcas, os nossos munícipes, os nossos colaboradores e demais entidades interessadas.

É neste sentido que assumimos o compromisso contínuo e dedicação de todos os envolvidos neste processo de desenvolvimento, fatores que serão determinantes para a construção de um futuro coeso e sustentável.

TERRA DE SONHO E TRADIÇÃO!



“O talento vence jogos, mas só o trabalho em equipe ganha campeonatos.”

Michael Jordan

Município da Ribeira Brava



Anexos ao Orçamento 2022

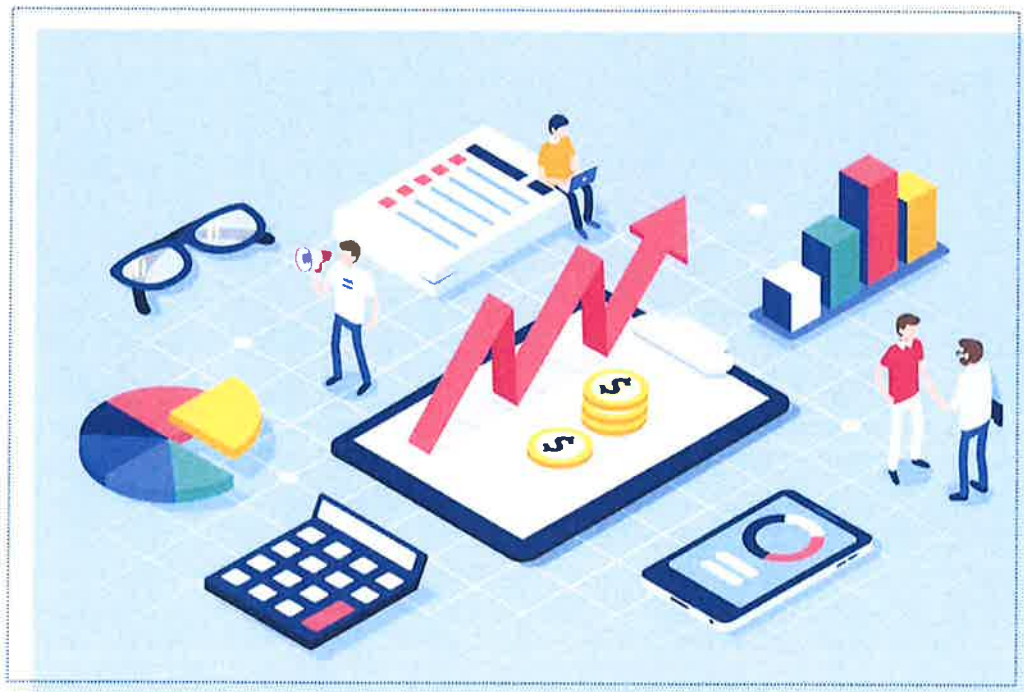

Município da Ribeira Brava



Anexo I

Regra do Equilíbrio

2022

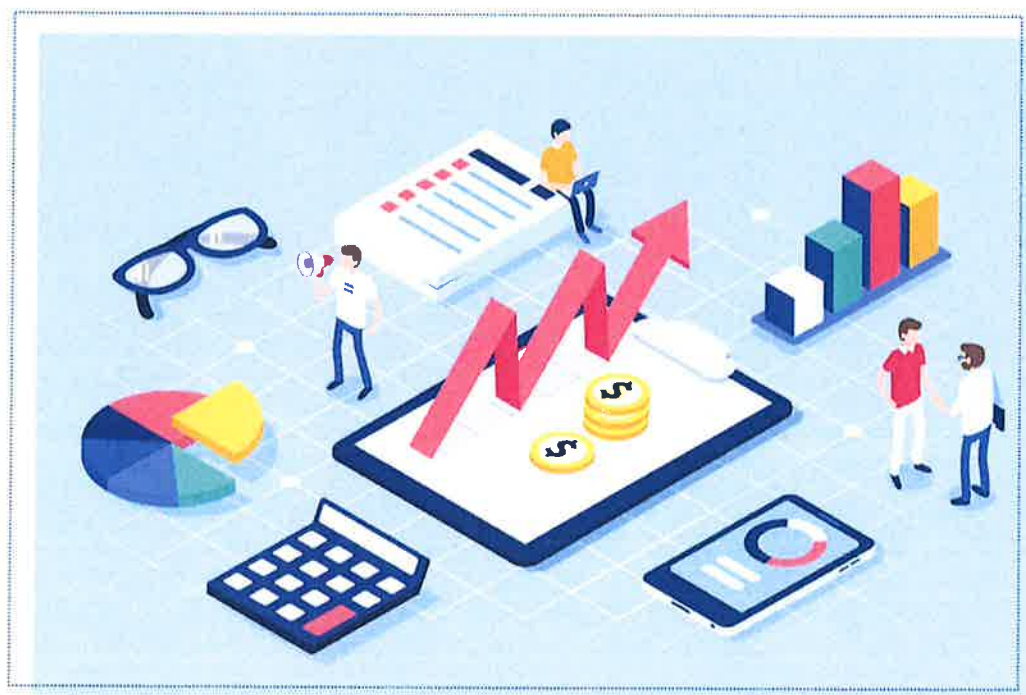



ANEXO I

APLICAÇÃO DA REGRA DO EQUILÍBRIO CORRENTE

A. Testes ao Limite das despesas correntes (art.º 40.º da LFL)

A ter em conta na elaboração dos docs. Previsionais

(1)	Valor das receitas correntes brutas que se provêm arrecadar em 2022	11 790 019,00 €
(2)	Amortizações médias de empréstimos existentes	550 817,36 €
(3)	Amortizações médias de empréstimos a contratar	- €
(4)=(1)-(2)-(3)	Limite às despesas correntes para 2022	11 239 201,64 €

*Fonte: Controlo orçamental da receita reportada a 31 de dezembro do ano para o qual se pretende aferir o cumprimento da regra

Empréstimos existentes a 31/12/2021	Valor em dívida	Vida útil remanescente (anos)	Amortização média
Santander, totta, SA	382 456,07 €	1	382 456,07 €
Banco BPI. S.A.	836 461,41 €	13	64 343,19 €
CA Crédito Agrícola	1 424 157,27 €	14	101 725,52 €
Banco BPI. S.A.	32 096,23 €	14	2 292,59 €
TOTAL	2 675 170,98 €		550 817,36 €

Município da Ribeira Brava



Anexo II

Média Orçamental

24 e 36 meses

2022

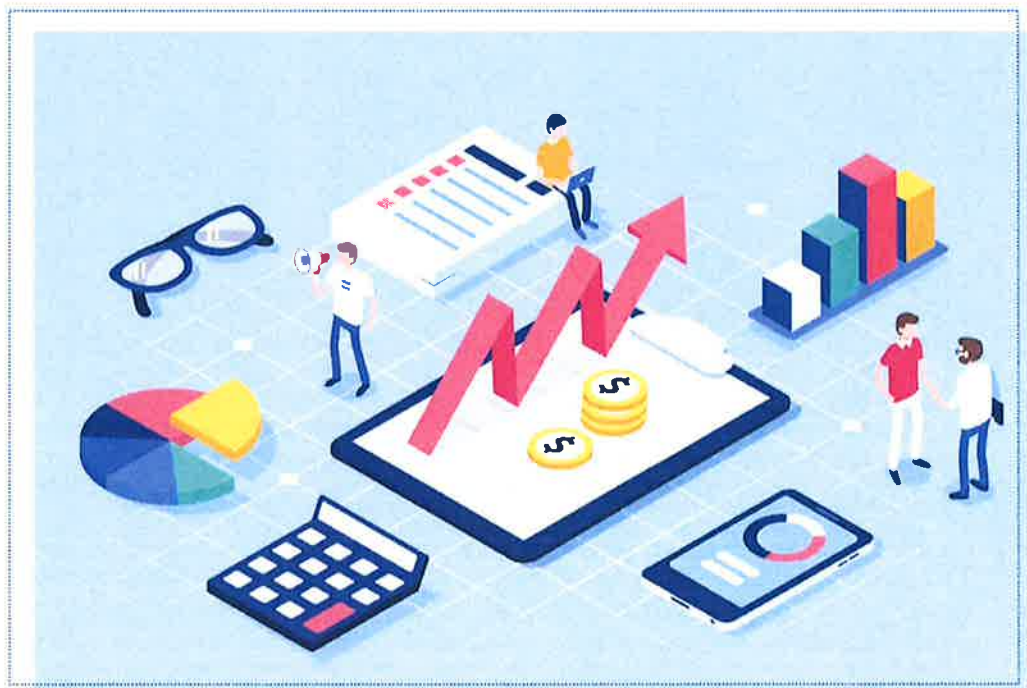



MUNICÍPIO DA RIBEIRA BRAVA

MAPA PREVISIONAL DAS RECEITAS

ORÇAMENTO MUNICIPAL 2022

Anexo II

Classificação Económica		Média Orçamental								
Código	Descrição	2019		2020		2021		Total Geral	Média dos 24 meses	Receita Orçamental
		Outubro a Dezembro		Janeiro a Dezembro		Janeiro a Setembro				
		Previsão Inicial	Receitas Cobradas	Previsão Inicial	Receitas Cobradas	Previsão Inicial	Receitas Cobradas			
010202	Imp. Municipal S/Imóveis	756 274,00	219 307,27	805 514,65	805 514,65	773 574,00	585 126,53	1 609 948,45	67 081,19	804 974,23
010203	Imp. Único de Circulação	242 096,00	58 801,28	276 631,17	276 631,17	267 349,00	230 539,71	565 972,16	23 582,17	282 986,08
010204	Imp. Municipal S/ Transacções Onerosas de Imóveis	232 261,00	100 717,88	411 671,24	411 671,24	318 816,00	543 344,77	1 055 733,89	43 988,91	527 866,95
02020601	Mercados e Feiras	5,00	0,00	0,00	0,00	0,00	0,00	0,00	0,00	0,00
02020602	Loteamento e Obras	5,00	0,00	0,00	0,00	0,00	0,00	0,00	0,00	0,00
02020603	Ocupação de Via Pública	5,00	0,00	0,00	0,00	0,00	0,00	0,00	0,00	0,00
02020605	Publicidade	5,00	0,00	0,00	0,00	0,00	0,00	0,00	0,00	0,00
0202069901	Taxa Municipal de Direitos de Passagem	465 957,00	238 415,02	4 000,58	0,58	474 499,00	0,00	238 415,60	9 933,98	119 207,80
04012301	Mercados e Feiras	726,00	198,82	1 156,00	942,48	1 330,00	1 869,84	3 011,14	125,46	1 505,57
04012302	Loteamento e Obras	68 839,00	19 066,65	101 009,00	81 379,89	101 310,00	132 563,22	233 009,76	9 708,74	116 504,88
04012303	Ocupação de Via Pública	36 172,00	5 440,25	37 907,00	15 251,95	29 905,00	13 971,55	34 663,75	1 444,32	17 331,88
04012308	Taxa Municipal de Direitos de Passagem	0,00	0,00	647 670,40	362 690,55	121 125,00	360 698,61	723 389,16	30 141,22	361 694,58
0401239901	Taxa de Depósito da Ficha Técnica de Habitação	281,00	423,78	481,00	423,78	634,00	403,60	1 251,16	52,13	625,58
0401239902	Taxa pela Emissão do Certificado de Registo	5,00	0,00	5,00	0,00	1,00	0,00	0,00	0,00	0,00
0401239906	Publicidade	0,00	0,00	5,00	0,00	0,00	0,00	0,00	0,00	0,00
0401239999	Outras	20 756,00	7 735,54	24 811,00	17 121,65	23 183,00	10 571,29	35 428,48	1 476,19	17 714,24
040201	Juros de Mora	24 425,00	447,08	2 213,00	1 886,13	1 952,00	1 785,03	4 118,24	171,59	2 059,12
040202	Juros Compensatórios	538,00	22,32	376,96	376,96	298,00	219,30	618,58	25,77	309,29
040204	Coimas e Penalidades por contra ordenações	5,00	0,00	5,00	0,00	1,00	0,00	0,00	0,00	0,00
040299	Multas e Penalidades diversas	20 679,00	4 109,00	13 712,00	12 021,50	11 264,00	6 201,25	22 331,75	930,49	11 165,88
	TOTAL	1 869 034,00	654 684,89	2 327 169,00	1 985 912,53	2 125 241,00	1 887 294,70	4 527 892,12	188 662,17	2 263 946,06

Previsto nas Regras Previsionais patentes no ponto 3.3 do POCAL, Decreto-Lei nº 54-A/99

RIBEIRA BRAVA, 23 DE OUTUBRO DE 2021

A TÉCNICA SUPERIOR,

ISABEL FREITAS



MUNICÍPIO DA RIBEIRA BRAVA

MAPA PREVISIONAL DAS RECEITAS - MÉDIA 36 MESES

ORÇAMENTO MUNICIPAL 2022

Anexo II

Classificação Económica		Média Orçamental										
Código	Descrição	2018		2019		2020		2021		Total Geral	Média dos 36 meses	Receita Orçamental
		Outubro a Dezembro		Janeiro a Dezembro		Janeiro a Dezembro		Janeiro a Setembro				
		Previsão Inicial	Receitas Cobradas	Previsão Inicial	Receitas Cobradas	Previsão Inicial	Receitas Cobradas	Previsão Inicial	Receitas Cobradas			
09030702	CMRB - CASA DO SÍTIO DO VALE	30 000,00 €	- €	5,00 €	- €	5,00 €	- €	1,00 €	- €	- €	- €	- €
09040801	Equipamento de Transporte	25 000,00 €	- €	5,00 €	- €	5,00 €	- €	1,00 €	- €	- €	- €	- €
09040802	Maquinária e Equipamento	20 000,00 €	- €	5,00 €	- €	5,00 €	- €	1,00 €	- €	- €	- €	- €
09040803	Outros	50 000,00 €	- €	5,00 €	- €	5,00 €	- €	1,00 €	- €	- €	- €	- €
	total	125 000,00 €	- €	20,00 €	- €	20,00 €	- €	4,00 €	- €	- €	- €	- €

RIBEIRA BRAVA, 23 DE OUTUBRO DE 2021

A TÉCNICA SUPERIOR,

ISABEL FREITAS

Município da Ribeira Brava



Anexo III

Dívida Protocolada

2022





ANEXO III

RELAÇÃO DE DÍVIDA PROTOCOLADA PARA ANOS SEGUINTE Orçamento 2022

ENTIDADE	Modalidade	Dívida	Dívida	Dívida	Dívida	Dívida	Dívida
		31-dez-2021	Prevista 31-dez-2022	Prevista 31-dez-2023	Prevista 31-dez-2024	Prevista 31-dez-2025	Anos Seguintes
ARM - Águas e Resíduos da Madeira, S.A	Acordo Pagamento	17 720,56 €	8 860,32 €	0,00 €	0,00 €	0,00 €	0,00 €
ARM - Águas e Resíduos da Madeira, S.A	Acordo Pagamento	55 113,61 €	27 556,78 €	0,00 €	0,00 €	0,00 €	0,00 €
EEM - Empresa Electricidade da Madeira, S.A	Acordo Pagamento	105 603,94 €	92 403,36 €	79 202,88 €	66 002,40 €	52 801,92 €	52 801,92 €
		178 438,11 €	128 820,46 €	79 202,88 €	66 002,40 €	52 801,92 €	52 801,92 €

Paços do Concelho, 02 de dezembro de 2021

Município da Ribeira Brava



Anexo IV

Empresas Participadas

2022





ANEXO IV

Mapa das Entidades Participadas

(nos termos do n.º 2 do artº 46, alínea c) da lei 73 de 2013, de 03 setembro)

Orçamento 2022

Denominação	N.I.F	Participação do	Valor	Tipo
		Município		de Entidade
ARM - Águas e Resíduos da Madeira, S.A	509 574 513	0,31%	60.000,00	Societária
AMRAM - Associação Municípios da Região Autónoma da Madeira	511 027 303	8,29%	9.557,40	Não Societária
ANMP - Associação Nacional de Municípios Portugueses	501 627 413	0,32%	5.003,06	Não Societária
ANAM - Associação Nacional de Assembleias Municipais	513 864 202	1,00%	1.300,00	Não Societária

Paços do Concelho, 02 de dezembro de 2021

Município da Ribeira Brava



Anexo V

Mapa de Empréstimos

2022





ANEXO IV

MUNICIPIO DE RIBEIRA BRAVA

Orçamento Municipal 2022

Mapa de Empréstimos Contratados a Médio Longo Prazo - Liquidação Saneamento Financeiro

Data Contratação	Caracterização Empréstimo	Entidade Credora	Capital Contratado	Capital em Dívida 31/12/2021	Previsão para Ano 2022			
					Data Venc.	Amortização	Juros Estimados	Capital Dívida 31-12-2022
25/05/2018	MLP	Santander Totta, SA	2 622 555,85	382 456,07	20/01/2022	54 636,58 €	396,70 €	0,00 €
					20/02/2022	54 636,58 €	340,10 €	
					20/03/2022	54 636,58 €	283,60 €	
					20/04/2022	54 636,58 €	227,00 €	
					20/05/2022	54 636,58 €	170,30 €	
					20/06/2021	54 636,58 €	113,60 €	
					20/07/2021	54 636,59 €	56,80 €	
					20/08/2021	0,00 €	0,00 €	
					20/09/2021	0,00 €	0,00 €	
					20/10/2021	0,00 €	0,00 €	
					20/11/2021	0,00 €	0,00 €	
					20/12/2021	0,00 €	0,00 €	
					382 456,07 €	1 588,10 €		



ANEXO IV
MUNICÍPIO DE RIBEIRA BRAVA

Orçamento Municipal 2022

Mapa de Empréstimos Contratados a Médio Longo Prazo - Aquisição do Edifício Público

Data Contratação	Caracterização Empréstimo	Entidade Credora	Capital Contratado	Capital em Dívida 31/12/2021	Previsão para Ano 2022				Previsão para Ano 2023				Previsão para Ano 2024				Previsão para Ano 2025				Previsão para Anos Seguintes			
					Data Venc.	Amortização	Juros Estimados	Capital Dívida 31-12-2022	Data Venc.	Amortização	Juros Estimados	Capital Dívida 31-	Data Venc.	Amortização	Juros Estimados	Capital Dívida 31-	Data Venc.	Amortização	Juros Estimados	Capital Dívida 31-	Data Venc.	Amortização	Juros Estimados	Capital Dívida
11/11/2020	MLP	CCAM	1 500 000,00	1 424 157,27	jan/22	8 426,97 €	1 009,38 €	1 323 033,63 €	jan/23	8 426,97 €	969,83 €	1 221 903,99 €	jan/24	8 426,97 €	896,63 €	1 120 786,35 €	jan/25	8 426,97 €	823,44 €	1 019 662,71 €				
					fev/22	8 426,97 €	1 036,92 €		fev/23	8 426,97 €	932,64 €		fev/24	8 426,97 €	861,81 €		fev/25	8 426,97 €	790,97 €					
					mar/22	8 426,97 €	997,57 €		mar/23	8 426,97 €	857,63 €		mar/24	8 426,97 €	784,43 €		mar/25	8 426,97 €	711,24 €					
					abr/22	8 426,97 €	1 024,72 €		abr/23	8 426,97 €	820,83 €		abr/24	8 426,97 €	750,00 €		abr/25	8 426,97 €	679,17 €					
					mai/22	8 426,97 €	1 018,62 €		mai/23	8 426,97 €	845,43 €		mai/24	8 426,97 €	772,23 €		mai/25	8 426,97 €	700,04 €					
					jun/22	8 426,97 €	979,86 €		jun/23	8 426,97 €	839,33 €		jun/24	8 426,97 €	766,13 €		jun/25	8 426,97 €	692,94 €					
					jul/22	8 426,97 €	1 006,42 €		jul/23	8 426,97 €	803,13 €		jul/24	8 426,97 €	732,29 €		jul/25	8 426,97 €	661,46 €					
					ago/22	8 426,97 €	968,06 €		ago/23	8 426,97 €	827,13 €		ago/24	8 426,97 €	753,94 €		ago/25	8 426,97 €	680,74 €					
					set/22	8 426,97 €	994,22 €		set/23	8 426,97 €	891,32 €		set/24	8 426,97 €	820,49 €		set/25	8 426,97 €	749,65 €					
					out/22	8 426,97 €	988,13 €		out/23	8 426,97 €	914,93 €		out/24	8 426,97 €	841,74 €		out/25	8 426,97 €	768,54 €					
					nov/22	8 426,97 €	950,35 €		nov/23	8 426,97 €	879,51 €		nov/24	8 426,97 €	835,64 €		nov/25	8 426,97 €	737,85 €					
					dez/22	8 426,97 €	912,96 €		dez/23	8 426,97 €	844,49 €		dez/24	8 426,97 €	776,02 €		dez/25	8 426,97 €	707,55 €					
											101 123,64 €		11 887,21 €		101 123,64 €		11 026,20 €		101 123,64 €					



ANEXO IV
MUNICÍPIO DE RIBEIRA BRAVA

Orçamento Municipal 2022

Mapa de Empréstimos Contratados a Médio Longo Prazo - Financiamento de Obras

Data	Caracterização	Entidade	Capital	Capital em Dívida	Previsão para Ano 2022				Previsão para Ano 2023				Previsão para Ano 2024				Previsão para Ano 2025				Previsão para Anos Seguintes							
					Data Venc.	Amortização	Juros	Capital Dívida	Data Venc.	Amortização	Juros	Capital Dívida	Data Venc.	Amortização	Juros	Capital Dívida	Data Venc.	Amortização	Juros	Capital Dívida	Data Venc.	Amortização	Juros					
01/09/2020	MLP	B.P.1	1 209 250,00	836 461,41	31-12-2022				31-12-2023				31-12-2024				31-12-2025				Anos Seguintes	666 071,08 €	31 901,00 €					
					Estimados	Estimados	Estimados	Estimados	Estimados	Estimados	Estimados	Estimados	Estimados	Estimados	Estimados	Estimados	Estimados	Estimados	Estimados	Estimados								
					jan/22	0,00 €	1 820,99 €	0,00 €	1 820,99 €	jan/23	0,00 €	1 820,99 €	0,00 €	1 820,99 €	jan/24	15 490,03 €	1 710,87 €	15 490,03 €	1 589,93 €	1 589,93 €				0,00 €	0,00 €	0,00 €	0,00 €	
					fev/22	0,00 €	0,00 €	0,00 €	0,00 €	fev/23	0,00 €	0,00 €	0,00 €	fev/24	0,00 €	0,00 €	0,00 €	0,00 €	0,00 €	0,00 €				0,00 €	0,00 €	0,00 €	0,00 €	
					mar/22	0,00 €	0,00 €	0,00 €	0,00 €	mar/23	0,00 €	0,00 €	0,00 €	mar/24	0,00 €	0,00 €	0,00 €	0,00 €	0,00 €	0,00 €				0,00 €	0,00 €	0,00 €	0,00 €	
					abr/22	0,00 €	1 820,99 €	0,00 €	1 820,99 €	abr/23	15 490,03 €	1 820,99 €	1 820,99 €	abr/24	15 490,03 €	1 686,10 €	15 490,03 €	1 551,21 €	1 551,21 €	1 551,21 €				1 551,21 €	1 551,21 €	1 551,21 €	1 551,21 €	1 551,21 €
					mai/22	0,00 €	0,00 €	0,00 €	0,00 €	mai/23	0,00 €	0,00 €	0,00 €	mai/24	0,00 €	0,00 €	0,00 €	0,00 €	0,00 €	0,00 €				0,00 €	0,00 €	0,00 €	0,00 €	0,00 €
					jun/22	0,00 €	0,00 €	0,00 €	0,00 €	jun/23	0,00 €	0,00 €	0,00 €	jun/24	0,00 €	0,00 €	0,00 €	0,00 €	0,00 €	0,00 €				0,00 €	0,00 €	0,00 €	0,00 €	0,00 €
					jul/22	0,00 €	1 820,99 €	0,00 €	1 820,99 €	jul/23	15 490,03 €	1 787,37 €	1 787,37 €	jul/24	15 490,03 €	1 652,18 €	15 490,03 €	1 517,49 €	1 517,49 €	1 517,49 €				1 517,49 €	1 517,49 €	1 517,49 €	1 517,49 €	1 517,49 €
					ago/22	0,00 €	0,00 €	0,00 €	0,00 €	ago/23	0,00 €	0,00 €	0,00 €	ago/24	0,00 €	0,00 €	0,00 €	0,00 €	0,00 €	0,00 €				0,00 €	0,00 €	0,00 €	0,00 €	0,00 €
					set/22	0,00 €	0,00 €	0,00 €	0,00 €	set/23	0,00 €	0,00 €	0,00 €	set/24	0,00 €	0,00 €	0,00 €	0,00 €	0,00 €	0,00 €				0,00 €	0,00 €	0,00 €	0,00 €	0,00 €
					out/22	0,00 €	1 820,99 €	0,00 €	1 820,99 €	out/23	15 490,03 €	1 751,54 €	1 751,54 €	out/24	15 490,03 €	1 616,66 €	15 490,03 €	1 481,77 €	1 481,77 €	1 481,77 €				1 481,77 €	1 481,77 €	1 481,77 €	1 481,77 €	1 481,77 €
nov/22	0,00 €	0,00 €	0,00 €	0,00 €	nov/23	0,00 €	0,00 €	0,00 €	nov/24	0,00 €	0,00 €	0,00 €	0,00 €	0,00 €	0,00 €	0,00 €	0,00 €	0,00 €	0,00 €	0,00 €	0,00 €							
dez/22	0,00 €	0,00 €	0,00 €	0,00 €	dez/23	0,00 €	0,00 €	0,00 €	dez/24	0,00 €	0,00 €	0,00 €	0,00 €	0,00 €	0,00 €	0,00 €	0,00 €	0,00 €	0,00 €	0,00 €	0,00 €							
						0,00 €	7 283,96 €				46 470,09 €	7 182,79 €				61 960,12 €	6 676,96 €				61 960,12 €	6 137,40 €						



ANEXO IV
MUNICÍPIO DE RIBEIRA BRAVA

Orçamento Municipal 2022

Mapa de Empréstimos Contratados a Médio Longo Prazo - Financiamento despesas de Covid

Data Contratação	Caracterização Empréstimo	Entidade Credora	Capital Contratado	Capital em Dívida 31/12/2021	Previsão para Ano 2022				Previsão para Ano 2023				Previsão para Ano 2024				Previsão para Ano 2025				Previsão para Anos Seguintes		
					Data Venc.	Amortização	Juros Estimados	Capital Dívida 31-12-2022	Data Venc.	Amortização	Juros Estimados	Capital Dívida 31-12-2023	Data Venc.	Amortização	Juros Estimados	Capital Dívida 31-12-2024	Data Venc.	Amortização	Juros Estimados	Capital Dívida 31-12-2025	Data Venc.	Amortização	Juros Estimados
13/05/2021	MLP	B.P.I	500 000,00	32 096,23	Jan/22	0,00 €	0,00 €	32 096,23 €	Jan/23	198,12 €	15,83 €	29 718,79 €	Jan/24	198,12 €	14,66 €	27 341,35 €	Jan/25	198,11 €	13,48 €	24 963,91 €			
					Feb/22	0,00 €	0,00 €		Feb/23	198,12 €	15,73 €		Feb/24	198,12 €	14,56 €		Feb/25	198,12 €	13,39 €				
					Mar/22	0,00 €	0,00 €		Mar/23	198,11 €	15,63 €		Mar/24	198,12 €	14,46 €		Mar/25	198,12 €	13,29 €				
					Abr/22	0,00 €	0,00 €		Abr/23	198,11 €	15,54 €		Abr/24	198,12 €	14,36 €		Abr/25	198,12 €	13,19 €				
					Mai/22	0,00 €	0,00 €		Mai/23	198,11 €	15,44 €		Mai/24	198,12 €	14,26 €		Mai/25	198,12 €	13,09 €				
					Jun/22	0,00 €	0,00 €		Jun/23	198,12 €	15,34 €		Jun/24	198,12 €	14,17 €		Jun/25	198,12 €	12,99 €				
					Jul/22	0,00 €	0,00 €		Jul/23	198,12 €	15,24 €		Jul/24	198,12 €	14,07 €		Jul/25	198,12 €	12,90 €				
					Ago/22	0,00 €	0,00 €		Ago/23	198,12 €	15,14 €		Ago/24	198,12 €	13,97 €		Ago/25	198,12 €	12,80 €				
					Set/22	0,00 €	0,00 €		Set/23	198,12 €	15,05 €		Set/24	198,12 €	13,87 €		Set/25	198,12 €	12,70 €				
					Out/22	0,00 €	0,00 €		Out/23	198,12 €	14,95 €		Out/24	198,12 €	13,78 €		Out/25	198,12 €	12,60 €				
					Nov/22	0,00 €	0,00 €		Nov/23	198,12 €	14,85 €		Nov/24	198,12 €	13,68 €		Nov/25	198,12 €	12,51 €				
					Dez/22	0,00 €	0,00 €		Dez/23	198,12 €	14,75 €		Dez/24	198,12 €	13,58 €		Dez/25	198,12 €	12,41 €				
											2 377,44 €		183,49 €				2 377,44 €	166,42 €					

Município da Ribeira Brava



Normas de Execução Orçamental

2022

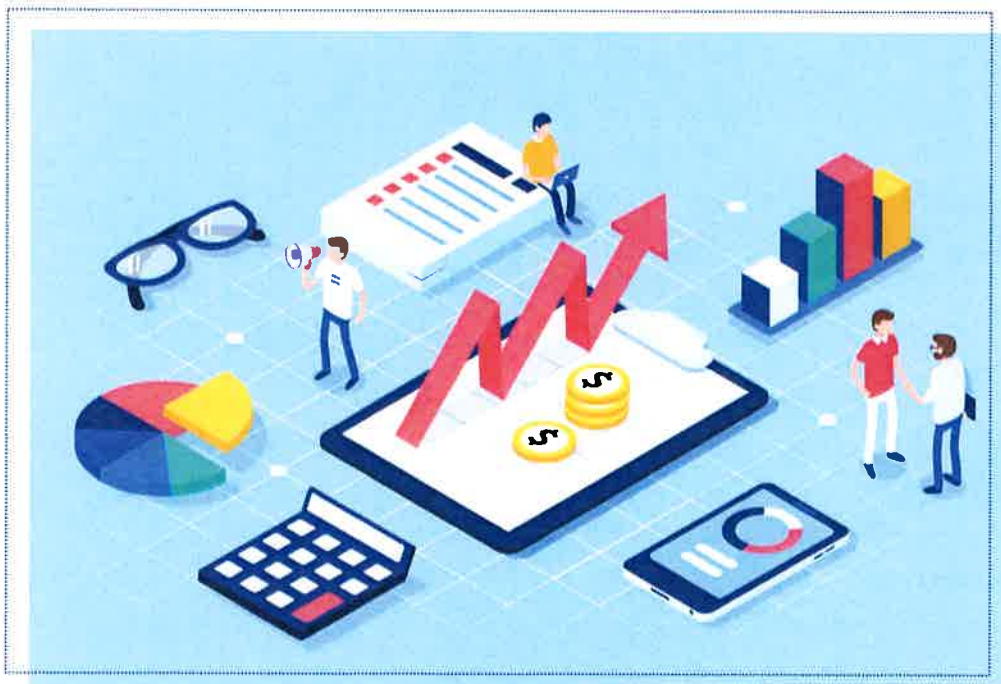



NORMAS DE EXECUÇÃO ORÇAMENTAL

Documentos previsionais 2022

Articulado em conformidade com o estabelecido na alínea d) do n.º 1 do art.º 46.º do novo regime financeiro das autarquias locais e das entidades intermunicipais aprovado pela Lei n.º 73/2013, de 3 de setembro.

Capítulo I

Âmbito e princípios genéricos

Artigo 1.º

Definição e objeto

O presente articulado estabelece regras e procedimentos complementares e necessários à execução do orçamento em conformidade com a alínea d) do n.º 1 do art.º 46.º Lei n.º 73/2013, de 3 de setembro e em conjugação com pelo DL n.º 192/2015, alterado pelo DL n.º 85/2016 e n.º 33/2018, da Lei n.º 73/2013, de 3 de setembro, da Lei n.º 8/2012, de 21 de fevereiro e do Decreto-Lei no 127/2012, de 21 de junho, com as respetivas alterações, e pelo DL n.º 54-A/99, na sua redação atual, e constituindo estes diplomas legais, no seu conjunto, o quadro normativo aplicável à execução do Orçamento do Município no ano de 2022, atentos os objetivos de rigor e contenção orçamental.

Artigo 2.º

Utilização de dotações orçamentais

1. Durante o ano de 2022 a utilização das dotações orçamentais fica dependente da existência de fundos disponíveis a curto prazo, previstos ao abrigo do disposto na Lei n.º 8/2012, de 21 de fevereiro (LCPA), com as devidas alterações.



2. A utilização das dotações orçamentais deve ser enquadrada numa lógica de contenção, rigor e permanente avaliação pelo que as cativações de dotação orçamental (diminuição da dotação orçamental disponível) são um instrumento de gestão financeira para conter despesa cuja receita depende de circunstâncias de mercado e de conjuntura, sendo necessário observar o comportamento definitivo desta antes da prossecução daquela.

Artigo 3.º

Execução orçamental

1. Nos termos do Decreto-Lei n.º 192/2015, de 11 de setembro, na sua atual redação, a contabilidade da autarquia e a respetiva execução orçamental, seguem o normativo previsto no Sistema de Normalização de Contabilidade para as Administrações Públicas (SNC-AP), mantendo-se em vigor os pontos 2.9, 3.3 e 8.3.1 do Decreto-Lei n.º 54-A/99, de 22 de fevereiro, na sua atual redação e que aprovou o Plano Oficial de Contabilidade para as Autarquias Locais (POCAL).
2. Os procedimentos normativos de execução orçamental encontram-se mencionados na Norma de Contabilidade Pública (NCP) 26, descrevendo-se nesta os ciclos orçamentais da receita e da despesa, bem como a respetiva movimentação das contas orçamentais.
3. A execução dos documentos previsionais será efetuada dando cumprimentos não só ao limite máximo das dotações aprovadas, como também ao nível dos compromissos, em obediência aos Fundos Disponíveis apurados mensalmente nos termos da Lei dos Compromissos e dos Pagamentos em Atraso.



4. Os serviços municipais são responsáveis pela gestão do conjunto dos meios financeiros, afetos às respetivas áreas de atividade, e tomarão as medidas necessárias à sua otimização e rigorosa utilização, face às medidas de contenção de despesa e de gestão orçamental definidas pelo Executivo Municipal, bem como as diligências para o efetivo registo dos compromissos a assumir em obediência à Lei dos Compromissos e Pagamentos em Atraso (LCPA).

5. A adequação dos fluxos de caixa das receitas às despesas realizadas, de modo a que seja preservado o equilíbrio financeiro, obriga ao estabelecimento das seguintes regras:

- a) Registo, no início do ano económico, de todos os compromissos assumidos de exercícios anteriores que tenham fatura ou documento equivalente associados e não pagos (dívida transitada);
- b) Registo, no início do ano económico, de todos os compromissos assumidos em anos anteriores sem fatura associada;
- c) Registo dos compromissos decorrentes de reescalonamento dos compromissos de anos futuros e dos contratualizados em anos anteriores.

Artigo 4.º

Modificações ao Orçamento e às Grandes Opções do Plano

1. O Presidente da Câmara Municipal, baseado em critérios de economia, eficácia e eficiência, tomará as medidas necessárias à gestão rigorosa das despesas públicas locais, reorientando através do mecanismo das modificações orçamentais, as dotações disponíveis de forma a permitir uma melhor satisfação das necessidades coletivas, com o menor custo financeiro, no cumprimento estrito do disposto no número 8.3.1 do Pocal e pelo art. 46.º-B da Lei 73/2013, confirmando as seguintes regras:

- a) Estão proibidas as alterações orçamentais nas seguintes situações:
 - i. Que impliquem aumento ou redução da despesa obrigatória por conta de despesa com outra natureza;



ii. Que reduzam rubricas em que ocorram necessidades certas ou que estejam associadas a “compromissos assumidos”;

iii. Que impliquem anulação em dotações de projetos com financiamento alheio sendo proibida a reafecção de dotações de projetos/ações com financiamento alheio a outros projetos/ações.

b) Não deve ser feita anulação em dotações orçamentais de capital para reforço de despesa corrente, ficando sujeita a prévia avaliação do equilíbrio corrente orçamental municipal;

c) A anulação ou reforço de despesa obrigatória por conta de despesa com outra natureza fica sujeita a prévia autorização do Presidente da Câmara Municipal.

2. As dotações orçamentais são afetadas, em primeira instância, aos compromissos e à dívida transitados do ano anterior.

3. As dotações orçamentais, por relação com o número anterior, são alocadas, na primeira alteração orçamental, com os ajustamentos, em termos de económicas e de orgânicas que se mostrar necessário, de acordo com os compromissos e a dívida transitada, de facto, após o fecho da execução orçamental de 2021.

4. A aprovação das revisões orçamentais é da competência da Assembleia Municipal e realizam-se sempre que impliquem um aumento do valor global do orçamento aprovado, salvo quando se trate da aplicação de receitas legalmente consignadas, de empréstimos contratados e da nova tabela de vencimentos publicada após a aprovação do orçamento inicial.

5. No caso do PPI – Plano Plurianal de Investimentos, as modificações a efetuar a estes documentos consubstanciam-se em revisões sempre que se torne necessário anular ou incluir novos projetos.



6. O excesso de cobrança em relação à totalidade das receitas previstas no orçamento poderá conduzir à elaboração de uma revisão ao orçamento bem como à diminuição ou anulação de receitas sempre que o desenrolar da atividade municipal seja reveladora de que as fontes de financiamento serão comprovadamente inferiores ao previsto inicialmente. Caso a diminuição da receita tiver subjacente uma diminuição de receitas legalmente consignadas ou de empréstimos contratados, deve essa redução implicar a formulação de uma alteração orçamental.

7. Nos termos do disposto na alínea d) do n.º 1 do art.º 33 da Lei n.º 75/2013, de 12 de setembro, conjugado com o n.º 1 do art.º 34 da mesma Lei, a Câmara Municipal delega no Presidente da Câmara a competência para aprovação de alterações orçamentais.

Artigo n.º 5

Registo contabilístico

1. Os serviços municipais são responsáveis pela correta identificação da receita, a liquidar e cobrar pela unidade responsável pela gestão financeira.
2. As faturas ou documentos equivalentes devem ser enviadas pelos fornecedores diretamente para a Unidade responsável pela gestão financeira.
3. As faturas indevidamente recebidas nos outros serviços municipais terão de ser reencaminhadas para unidade responsável pela gestão financeira, no prazo máximo de 48 horas.
4. Os documentos relativos a despesas urgentes e inadiáveis, devidamente fundamentadas, devem ser enviados à Unidade responsável pela gestão financeira em 24 horas, de modo a permitir efetuar o compromisso até às 48 horas posteriores à realização da despesa.



5. Os documentos relativos a despesas em que estejam em causa situações de excecional interesse público ou a preservação da vida humana, devem ser enviados à unidade responsável pela gestão financeira em 2 dias úteis, de modo a permitir efetuar o compromisso no prazo de 10 dias após a realização da despesa.
6. Os documentos relativos a despesas referentes às situações descritas em 4 e 5 devem ser acompanhados de nota justificativa suficientemente detalhada para caracterizar e fundamentar a natureza excecional da mesma.
7. Os documentos, registos, circuitos e respetivos tratamentos, são os constantes da Norma de Controlo Interno.

Artigo 6.º

Gestão dos bens móveis e imóveis da Autarquia

1. A Gestão do património municipal executar-se-á nos termos do Regulamento de Cadastro e Inventário.
2. As aquisições de imobilizado efetuam-se de acordo com as grandes opções do plano, nomeadamente o plano plurianual de investimentos e com base nas orientações do Órgão Executivo, através de requisições externas ou documento equivalente, designadamente contratos, emitidos ou celebrados pelos responsáveis com competência para autorizar despesa, após verificação do cumprimento das normas legais aplicáveis.

Artigo 7.º

Gestão de stocks

1. O stock de bens será um recurso de gestão a usar apenas no estritamente necessário à execução das atividades desenvolvidas pelos serviços.
2. A regra será a de aquisição de bens por fornecimento contínuo, sem armazenagem, ou com um período de armazenagem mínimo.



3. Todos os bens saídos de armazém, afetos a obras por administração direta ou outras atividades municipais, deverão ser objeto de registo no sistema de gestão de stocks, devendo expressamente identificar-se o fim a que se destinam.

Capítulo II

Receita orçamental

Secção I

Princípios

Artigo 8.º

Princípios gerais para a arrecadação de receitas

1. Nenhuma receita poderá ser liquidada e arrecadada se não tiver sido objeto de inscrição o artigo orçamental adequado, podendo, no entanto, ser cobrado para além dos valores inscritos no Orçamento.
2. É proibida a arrecadação de quaisquer receitas municipais sem o registo da respetiva liquidação, sob pena de responsabilidade disciplinar.
3. As receitas liquidadas e não cobradas até 31 de dezembro devem ser contabilizadas pelos correspondentes rubricas do Orçamento do ano em que a cobrança se efetuar.
4. A liquidação e cobrança de taxas e outras receitas municipais serão efetuadas de acordo com o disposto nos regulamentos municipais em vigor que estabeleçam as regras a observar para o efeito, bem como os respetivos quantitativos e outros diplomas legais em vigor.
5. Em conformidade com o n.º 1 do artigo 9.º da Lei n.º 53-E/2006, de 29 de agosto conjugado com o definido pelo artigo n.º 6 do regulamento de taxas e outras receitas municipais poderá proceder-se à atualização do valor das taxas com base no indexante regulamentarmente previsto.



6. Deverão ainda ser cobradas outras receitas próprias da Autarquia relativamente a bens e serviços prestados, sempre que se torne pertinente, mediante informação justificada e proposta de valor a apresentar pela respetiva unidade orgânica à Unidade responsável pela gestão financeira.

Secção II

Entrega das receitas cobradas

Artigo n.º 9

Cobranças pelos serviços municipais

1. As receitas cobradas pelos diversos serviços municipais darão entrada, em regra, na Tesouraria, no próprio dia da cobrança até à hora estabelecida para o encerramento das operações.
2. Quando se trate dos serviços externos, a receita referente a cobranças feitas por entidade diversa do tesoureiro, deverá ser depositada, pelos serviços designados para o efeito, na conta bancária indicada pela unidade responsável pela gestão financeira.
3. Nos casos referidos no número anterior, a entidade depositante deve no primeiro dia útil imediato ao do depósito, efetuar a entrega, na tesouraria, das guias de recebimento e dos comprovativos de depósito, para contabilização.

Artigo n.º 10

Anulação e Restituição de Receita Cobrada

1. As anulações de dívida devem ser efetuadas, mediante informação devidamente fundamentada quanto ao motivo da anulação da liquidação da dívida, após autorização da Câmara Municipal exceto quanto ao motivo seja duplicação ou lapso no cálculo do valor a cobrar que passará para a competência do Presidente da Câmara Municipal.



2. A devolução de valores já arrecadados terá que ser efetuada mediante informação dos serviços contendo obrigatoriamente as razões que a justificam, e assinada pelo responsável do respetivo serviço, sendo a autorização de devolução da competência do Presidente da Câmara.

Artigo n.º 11

Pagamento em Prestações

1. Os pedidos de pagamento em prestações são formalizados através de requerimento e devem ser autorizados nos termos do Regulamento de Taxas, Compensações e Tarifas do Município de Ribeira Brava.
2. Excluem-se os pedidos de pagamento em prestações, no âmbito dos processos de execução fiscal, os quais têm natureza judicial.

Capítulo III

Despesa orçamental

Secção I

Princípios e regras

Artigo n.º 12

Princípios gerais para a realização da despesa

1. Na execução do orçamento da despesa devem ser respeitados os princípios e regras definidos no sistema contabilístico em vigor para as autarquias locais, na Lei de Enquadramento Orçamental que se encontrar em vigor, na Lei 73/2013, de 3 de setembro, na Lei n.º 8/2012, de 21 de fevereiro, e ainda as normas legais disciplinadoras dos procedimentos necessários à aplicação da Lei dos Compromissos e Pagamentos em Atraso, constantes do Decreto-Lei n.º 127/2012, de 21 de junho, com as devidas alterações.



2. Nenhum compromisso pode ser assumido sem que tenham sido cumpridas cumulativamente as seguintes condições:

- a) Verificada a conformidade legal e a regularidade financeira da despesa, nos termos da lei;
- b) Registado previamente à realização da despesa no sistema informático de apoio à execução orçamental;
- c) Emitido um número de compromisso válido e sequencial que é refletido na nota de encomenda ou documento equivalente;

3. Nenhum compromisso pode ser assumido sem que se assegure a existência de fundos disponíveis.

4. As despesas só podem ser cabimentadas, comprometidas, autorizadas e pagas, se estiverem devidamente justificadas e tiverem cobertura orçamental, ou seja, no caso dos investimentos, se estiverem inscritas no Orçamento e no PPI, com dotação igual ou superior ao valor do cabimento e compromisso e no caso das restantes despesas, se o saldo orçamental na rubrica respetiva for igual ou superior ao valor do encargo a assumir.

5. As ordens de pagamento da despesa caducam a 31 de dezembro, devendo o pagamento dos encargos regularmente assumidos e não pagos até 31 de dezembro ser processados por conta das verbas adequadas do orçamento do ano seguinte.

- a. Recomenda-se que, sempre que possível as propostas relativas à atribuição de subsídios ou realização de transferências, bem como as propostas de adjudicação de bens e serviços, terão que ser acompanhadas de declaração quer da Segurança Social comprovativa da situação contributiva regularizada como das Finanças a comprovar a situação tributária regularizada, a qual deverá mencionar que não é devedor perante a Fazenda Pública de quaisquer impostos ou prestações tributárias e respetivos juros.



Artigo n.º 13

Processo de despesa

1. Após a autorização da despesa pelo órgão competente, é da responsabilidade da Divisão Administrativa e Financeira a criação do processo de despesa, bem como a atribuição do respetivo compromisso.
2. O compromisso só pode ser assumido pelo Município quando este disponha de fundos que lhe permitam cumprir as suas obrigações contratuais, conforme estipulado na Lei n.º 8/2012, de 21 de fevereiro – Lei dos Compromissos e dos Pagamentos em Atraso (LCPA).
3. É da competência da Divisão Administrativa e Financeira o cálculo mensal dos fundos disponíveis, devendo para o efeito ser anexo a cada processo um extrato de acompanhamento da sua evolução.

Artigo n.º14

Descativação de verbas

Compete aos serviços que desencadearam a assunção de despesa, comunicar à Divisão Administrativa e Financeira a eventual desistência ou redução de valores, tendo em vista a descativação de verbas cabimentadas e/ou comprometidas.

Artigo n.º15

Conferência e registo da despesa

1. A conferência e registo, inerentes à realização de despesas efetuadas pelos serviços municipais, deverão obedecer ao conjunto de normas e disposições legais aplicáveis e às regras de instrução de processos sujeitos a fiscalização prévia do Tribunal de Contas.
2. A conferência e registo referidos no número anterior serão efetuados pela Unidade Responsável pela gestão financeira.



Secção II

Autorização da despesa e pagamentos

Artigo n.º 16

Competências

1. Em tudo quanto não se encontrar especificamente regulado no presente artigo, os responsáveis pelos serviços municipais autorizam despesas nos termos das respetivas delegações de competências, sem prejuízo da adoção de regras e demais procedimentos estabelecidos sobre esta matéria pela legislação em vigor.
2. São competentes para autorizar despesas, nos termos do n.º 1 do artigo 18.º do Decreto-Lei n.º 197/99, de 8 de junho, quando digam respeito à execução do orçamento da Câmara Municipal, as seguintes entidades:
 - a) Até 748 196.85, o Presidente de Câmara, de acordo com a delegação de competências da Câmara Municipal no Presidente;
 - b) Sem limite, a Câmara Municipal;
3. Compete ao Presidente da Assembleia Municipal, nos termos do n.º 2 do art.º 30.º do Anexo I da Lei n.º 75/2013, de 12 de setembro, autorizar a realização de despesas orçamentadas, independentemente do valor, relativas ao orçamento de funcionamento da Assembleia Municipal, comunicando o facto, para os devidos efeitos legais, incluindo os correspondentes procedimentos administrativos, ao Presidente da Câmara Municipal.
4. Sem prejuízo do disposto nos números anteriores, a competência para autorizar o pagamento de todas as despesas, independentemente da entidade que as autorizou, é do Presidente da Câmara Municipal nos termos da alínea h) do n.º 1 do art.º 35.º do Anexo I da Lei n.º 75/2013, de 12 de setembro.



5. Para efeitos do disposto no n.º 2 do artigo 18.º do DL 197/99, de 8 de junho, fica a Câmara Municipal autorizada a executar a realização de obras ou reparações por administração direta, até ao montante de € 300.000,00, excluído o IVA incidente na aquisição dos bens nelas aplicadas.

Artigo n.º 17

Apoio às competências materiais dos órgãos das Freguesias

1. Durante o exercício de 2022 para efeitos do disposto na alínea j) do n.º 1 do art.º 25.º do Anexo I da Lei n.º 75/2013, de 12 de setembro, autorizam-se as seguintes formas de apoio às freguesias em reforço da sua capacidade para prossecução das respetivas competências materiais estabelecidas no art.º 16.º do mesmo diploma:

- a) Em numerário até ao limite constante das grandes opções do plano;
- b) Em espécie, através da disponibilização pontual de recursos humanos e patrimoniais.

Artigo n.º 18

Assunção de compromissos plurianuais

1. Para efeitos do previsto na alínea c) do n.º 1 do art.º 6 da LCPA e do art.º 12 do Decreto-Lei n.º 127/2012, de 21 de junho, que contempla as normas legais disciplinadoras dos procedimentos necessários à aplicação da LCPA, aquando da aprovação das Grandes Opções do Plano, é concedida autorização prévia favorável para assunção de compromissos plurianuais e a sua reprogramação até aos limites máximos indicados nas Grandes Opções do Plano, desde que a reprogramação não implique aumento da despesa.

2. Nos termos do n.º 3 do art.º 6 da LCPA, a competência para assunção de compromissos plurianuais é delegada no Presidente da Câmara, quando os mesmos:

- a) Resultem de projetos ou ações constantes das Grandes Opções do Plano; ou



b) Não excedam o limite de 99.759,58€ em cada um dos anos económicos seguintes ao da sua contratação e o prazo de execução de três anos.

3. A assunção de compromissos plurianuais a coberto da autorização prévia prevista no n.º 1, só poderá fazer-se quando, para além das condições previstas, sejam respeitadas as regras e procedimentos previstos na LCPA e cumpridos os demais requisitos legais de execução de despesas, sem prejuízo do previsto no art.º 9 do Decreto-Lei n.º 127/2012, de 21 de junho.

Artigo n.º 19

Autorizações assumidas

1. Consideram-se autorizadas na data do seu vencimento e desde que os compromissos assumidos estejam em conformidade com as regras e procedimentos previstos na LCPA e no Decreto-Lei n.º 127/2012, de 21 de junho, as seguintes despesas:

- a) Vencimentos e salários;
- b) Subsídio familiar – crianças e jovens;
- c) Gratificações, pensões de aposentação e outras;
- d) Encargos de empréstimos;
- e) Rendas;
- f) Contribuições e impostos, reembolsos e quotas ao Estado ou organismos seus dependentes;
- g) Água, energia elétrica, gás;
- h) Valorização e tratamento de Resíduos Sólidos Urbanos;
- i) Comunicações telefónicas e postais;
- j) Prémios de seguros;
- k) Quaisquer outros encargos que resultem de contratos legalmente celebrados.

2. Consideram-se igualmente autorizados os pagamentos às diversas entidades por Operações de Tesouraria.



Capítulo IV

Disposições finais

Artigo n.º 20

Dúvidas sobre a execução do Orçamento

As dúvidas que se suscitarem na execução do Orçamento e na aplicação ou interpretação das presentes normas serão resolvidas por despacho do Presidente da Câmara e submetidas para posterior ratificação à Câmara Municipal e Assembleia Municipal quando sejam da sua competência.

Artigo n.º 21

Vigência

O orçamento, as grandes opções do plano e as normas reguladoras da execução orçamental vigorarão, após aprovação em Assembleia Municipal, a partir de 01/01/2022.

Município da Ribeira Brava



Mapa de Pessoal

2022

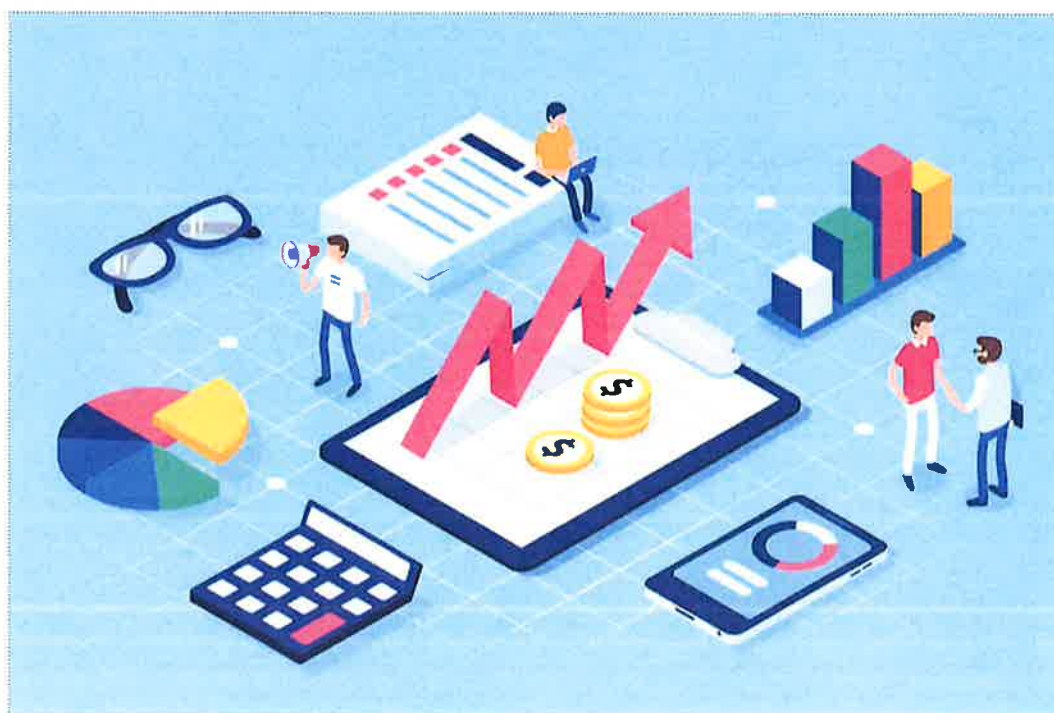

Caraterização dos Postos de Trabalho - Câmara Municipal da Ribeira Brava

Unidade Orgânica / sub unidade	Carreira/ Categoria	Área Funcional	Área de Formação Académica/ Formação Profissional	Descrição das funções	Postos de Trabalho em Funções Públicas									
					Trabalhadores em exercício de funções				L. Sem Venc.	Vagos		Comissão de Serviço		
					CTFPTI	CTFPTD	Mobi	Mobi		CTFPTI	CTFPTD	Ocup.	Vago	
Gabinete Jurídico...														
Gabinete Jurídico, Contencioso, Contraordenações e Execuções Fiscais	Técnico Superior	Jurídico, Contencioso e Notariado	Licenciatura em Direito	Desenvolve funções consultivas, de estudo, planeamento, programação, avaliação e aplicação de métodos e processos de natureza técnica e ou científica, que fundamentam e preparam a decisão. Realiza pareceres e presta auxílio jurídico no contexto da interpretação e aplicação da legislação; das normas e regulamentos internos; acompanhamento de processos judiciais e de contraordenações; instrução, tramitação e pronúncia sobre processos disciplinares.	1					1				
	Assistente Técnico	Administrativa	12.º ano de escolaridade ou de curso que lhe seja equiparado	Desenvolve funções de natureza executiva, de aplicação de métodos e processos, com base em diretivas definidas e instruções gerais, de grau médio de complexidade, na área de atuação do respetivo Gabinete, nomeadamente a gestão da agenda; secretaria; arquivo; e expediente.	1									
Sub-Total:					2	0	0	0	0	1	0	0	0	
Gabinete Apoio a Presidencia														
Gabinete de Apoio a Presidencia	Técnico Superior	Apoio Administrativo	Licenciatura	Desenvolve funções consultivas, de estudo, planeamento, programação, avaliação e aplicação de métodos e processos de natureza técnica e ou científica, que fundamentam e preparam a decisão. Assegura os procedimentos administrativos.						1				
	Assistente Técnico	Administrativa	12.º ano de escolaridade ou de curso que lhe seja equiparado	Desenvolve funções de natureza executiva, de aplicação de métodos e processos, com base em diretivas definidas e instruções gerais, de grau médio de complexidade, na área de atuação do respetivo Gabinete, nomeadamente a gestão da agenda; secretaria; arquivo; e expediente.	1									
Sub-Total:					1	0	0	0	0	1	0	0	0	
Serviço de Veterinaria														
Serviço de Veterinaria	Técnico Superior	Veterinario/a	Licenciatura	Desenvolve funções consultivas, de estudo, planeamento, programação, avaliação e aplicação de métodos e processos de natureza técnica e ou científica, que fundamentam e preparam a decisão. Assegura os procedimentos administrativos.						1				
	Assistente Técnico	Administrativa	12.º ano de escolaridade ou de curso que lhe seja equiparado	Desenvolve funções de natureza executiva, de aplicação de métodos e processos, com base em diretivas definidas e instruções gerais, de grau médio de complexidade, na área de atuação do respetivo Gabinete, nomeadamente a gestão da agenda; secretaria; arquivo; e expediente.						1				
Sub-Total:					0	0	0	0	0	2	0	0	0	
Serviço de Proteção Civil														
				Desenvolve funções consultivas, de estudo, planeamento,										

Caraterização dos Postos de Trabalho - Câmara Municipal da Ribeira Brava

Unidade Orgânica / sub unidade	Carreira/ Categoria	Área Funcional	Área de Formação Académica/ Formação Profissional	Descrição das funções	Postos de Trabalho em Funções Públicas								
					Trabalhadores em exercício de funções				L. Sem Venc.	Vagos		Comissão de Serviço	
					CTFPTI	CTFPTD	Mobi	Mobi		CTFPTI	CTFPTD	Ocup.	Vago
Serviço de Proteção Civil	Técnico Superior	Apoio Administrativo	Licenciatura	programação, avaliação e aplicação de métodos e processos de natureza técnica e ou científica, que fundamentam e preparam a decisão. Assegura os procedimentos administrativos.						1			
	Assistente Técnico	Administrativa	12.º ano de escolaridade ou de curso que lhe seja equiparado	Desenvolve funções de natureza executiva, de aplicação de métodos e processos, com base em diretivas definidas e instruções gerais, de grau médio de complexidade, na área de atuação do respetivo serviço, nomeadamente a gestão da agenda; secretaria; arquivo; e expediente.						1			
Sub-Total:					0	0	0	0	0	2	0	0	0
Unidade de Gestão Financeira e Administração Geral													
	Coordenador de serviços Diregente de 3º Grau			Assegura o exercício das funções técnicas, administrativas e operacionais em ordem à prossecução das atribuições do Município no domínio da gestão previsional, suas alterações, revisões e o controlo da sua execução; a preparação dos documentos de prestação de contas; o registo contabilístico e a legalidade dos factos patrimoniais e operações de natureza orçamental; o cumprimento das obrigações de natureza contributiva e fiscal; e os pagamentos e recebimentos.									1
Sub-Total:					0	0	0	0	0	0	0	0	1

Caraterização dos Postos de Trabalho - Câmara Municipal da Ribeira Brava

Unidade Orgânica / sub unidade	Carreira/ Categoria	Área Funcional	Área de Formação Académica/ Formação Profissional	Descrição das funções	Postos de Trabalho em Funções Públicas									
					Trabalhadores em exercício de funções				L. Sem Venc.	Vagos		Comissão de Serviço		
					CTFPTI	CTFPTD	Mobi	Mobi		CTFPTI	CTFPTD	Ocup.	Vago	
Unidade de Gestão Financeira e Admistração Geral Gestão Orçamental, Financeira e Patrimonial	Técnico Superior	Contabilidade, Finanças e Gestão Orçamental	Licenciatura em Economia	Desenvolve funções consultivas, de estudo, planeamento, programação, avaliação e aplicação de métodos e processos de natureza técnica e ou científica, que fundamentam e preparam a decisão. Realiza atividades conducentes à definição das políticas do município, no contexto da sua unidade orgânica, nomeadamente, na execução de procedimentos contabilísticos exigíveis pelo Plano Oficial de Contabilidade das Autarquias Locais, de acordo com a legislação em vigor; execução de planos de pagamento; e contabilidade financeira.	1						2			
			9º ano de escolaridade	Desenvolve funções consultivas, de estudo, planeamento, programação, avaliação e aplicação de métodos e processos de natureza técnica e ou científica, que fundamentam e preparam a decisão. Realiza atividades conducentes à definição das políticas do município, no contexto da sua unidade orgânica, nomeadamente, na execução de procedimentos contabilísticos exigíveis pelo Plano Oficial de Contabilidade das Autarquias Locais de acordo com a legislação em vigor; execução de planos de pagamento; e a gestão orçamental e de fundos de maneiio.	1									
	Assistente Técnico	Financeiro	12.º ano de escolaridade ou de curso que lhe seja equiparado	Desenvolve funções de natureza executiva, de aplicação de métodos e processos, com base em diretivas definidas e instruções gerais, de grau médio de complexidade, nomeadamente a execução de atividades de contabilidade, tesouraria e receitas.	1									
Sub-Total:					3	0	0	0	0	2	0	0	0	

Caraterização dos Postos de Trabalho - Câmara Municipal da Ribeira Brava

Unidade Orgânica / sub unidade	Carreira/ Categoria	Área Funcional	Área de Formação Académica/ Formação Profissional	Descrição das funções	Postos de Trabalho em Funções Públicas									
					Trabalhadores em exercício de funções				L. Sem Venc.	Vagos		Comissão de Serviço		
					CTFPTI	CTFPTD	Mobi	Mobi		CTFPTI	CTFPTD	Ocup.	Vago	
Unidade de Gestão Financeira e Admimistração Geral Gestão de Tesouraria	Assistente Técnico	Tesouraria	12.º ano de escolaridade ou de curso que lhe seja equiparado	Desenvolve funções de natureza executiva, de aplicação de métodos e processos, com base em diretivas definidas e instruções gerais, de grau médio de complexidade, nomeadamente os depósitos e transferências de fundos;procede às entregas referentes a operações de tesouraria; elabora os resumos diários de tesouraria; regista as entradas e saídas de fundos relativos às operações; promove a arrecadação de receitas virtuais e eventuais; e assegura outras atribuições que lhe sejam superiormente cometidas no âmbito das Divisões.	1									
Sub-Total:					1	0	0	0	0	0	0	0	0	0
Unidade de Gestão Financeira e Admimistração Geral Gestão de Recursos Humanos	Coordenador Técnico	Coordenação de Serviços	12.º ano de escolaridade ou de curso que lhe seja equiparado	Desenvolve atividades de programação e organização do trabalho do pessoal que coordena,de acordo com orientações e diretivas superiores. Executa funções de natureza técnica e administrativa de maior complexidade na área , nomeadamente, a colaboração na gestão das propostas do orçamento de pessoal; executa o balanço social e posterior envio às entidades competentes; garante a aplicação do sistema de saúde, higiene e segurança no trabalho; organiza todos os elementos necessários ao processamento de vencimentos, salários, horas extraordinárias, abonos, subsídios, ajudas de custo ou quaisquer outros encargos com pessoal; e presta informações que lhe forem solicitadas sobre os assuntos referentes a pessoal.	1									
	Tecnico Superior	Apoio Administrativo	Licenciatura	Executa funções de natureza técnica e administrativa de maior complexidade na área , nomeadamente, a colaboração na gestão das propostas do orçamento de pessoal; executa o balanço social e posterior envio às entidades competentes; garante a aplicação do sistema de saúde, higiene e segurança no trabalho; organiza todos os elementos necessários ao processamento de vencimentos, salários, horas extraordinárias, abonos, subsídios, ajudas de custo ou quaisquer outros encargos com pessoal; e presta informações que lhe forem solicitadas sobre os assuntos referentes a pessoal.						1				

Caraterização dos Postos de Trabalho - Câmara Municipal da Ribeira Brava

Unidade Orgânica / sub unidade	Carreira/ Categoria	Área Funcional	Área de Formação Académica/ Formação Profissional	Descrição das funções	Postos de Trabalho em Funções Públicas									
					Trabalhadores em exercício de funções				L. Sem Venc.	Vagos		Comissão de Serviço		
					CTEPTI	CTFPTD	Mobi	Mobi		CTEPTI	CTFPTD	Ocup.	Vago	
	Assistente Técnico	Recursos Humanos	12.º ano de escolaridade ou de curso que lhe seja equiparado	Executa funções de natureza técnica e administrativa de maior complexidade na área, nomeadamente, a colaboração na gestão das propostas do orçamento de pessoal; executa o balanço social e posterior envio às entidades competentes; garante a aplicação do sistema de saúde, higiene e segurança no trabalho; organiza todos os elementos necessários ao processamento de vencimentos, salários, horas extraordinárias, abonos, subsídios, ajudas de custo ou quaisquer outros encargos com pessoal; e presta informações que lhe forem solicitadas sobre os assuntos referentes a pessoal.	1		1							
Total:					2	0	1	0	0	1	0	0	0	
Unidade de Gestão Financeira e Administração Geral Seção de Atendimento e Arquivo	Tecnico Superior	Administrativa	Licenciatura em Administração Pública	Desenvolve funções consultivas, de estudo, planeamento, programação, avaliação e aplicação de métodos e processos de natureza técnica e ou científica, que fundamentam e preparam a decisão. Assegura os procedimentos administrativos.	1									
	Assistente Técnico	Administrativa	12.º ano de escolaridade ou de curso que lhe seja equiparado	Desenvolve funções de natureza executiva, de aplicação de métodos e processos, com base em diretivas definidas e instruções gerais, de grau médio de complexidade, nomeadamente, funções de âmbito administrativo; realiza tarefas referentes a arquivo, expediente, secretaria e economato, assegurando o funcionamento dos vários serviços; assegura a comunicação entre os vários órgãos e particulares; dá apoio ao serviço contabilístico; elabora ofícios e informações de acordo com a lei vigente; receciona e elabora atestados e certidões; presta apoio aos atos eleitorais no âmbito das responsabilidades legalmente atribuídas às Câmaras Municipais. Desenvolve funções de natureza executiva, de aplicação de métodos e processos, com base em diretivas definidas e instruções gerais, de grau médio de complexidade, nomeadamente, funções de organização e gestão do arquivo de documentos da Câmara Municipal da Ribeira Brava.	3		1			2				
		Arquivo	12.º ano de escolaridade ou de curso que lhe seja equiparado	Desenvolve funções de natureza executiva, de aplicação de métodos e processos, com base em diretivas definidas e instruções gerais, de grau médio de complexidade, nomeadamente, funções de organização e gestão do arquivo de documentos da Câmara Municipal da Ribeira Brava.	1									

Caraterização dos Postos de Trabalho - Câmara Municipal da Ribeira Brava

Unidade Orgânica / sub unidade	Carreira/ Categoria	Área Funcional	Área de Formação Académica/ Formação Profissional	Descrição das funções	Postos de Trabalho em Funções Públicas									
					Trabalhadores em exercício de funções				L. Sem Venc.	Vagos		Comissão de Serviço		
					CTFPTI	CTFPTD	Mobi	Mobi		CTFPTI	CTFPTD	Ocup.	Vago	
	Assistente Operacional	Correspondência	Escolaridade Obrigatória	Exerce funções de natureza executiva, de carácter manual ou mecânico, enquadradas em diretivas gerais bem definidas e com graus de complexidade variáveis, no âmbito da respetiva unidade orgânica, executando tarefas de apoio, fundamentais para o funcionamento dos serviços, nomeadamente a gestão das entradas e saídas de utentes, materiais e de correspondências, podendo comportar esforço físico.	1						1			
Sub-Total:					5	0	1	0	0	3	0	0	0	
Unidade de Gestão Financeira e Admistração Geral TIC	Técnico Informático	Informática	12º ano de escolaridade	Realiza tarefas no âmbito informático, designadamente, gere o sistema e equipamento informático municipal; zela e promove ações de segurança do sistema Informático Municipal; apoia a utilização dos meios informáticos nos serviços municipais; promove ações de formação e de interação tecnológica na área da informática; e assegura outras situações que lhe sejam superiormente cometidas no âmbito da Divisão.	1						1			
Sub-Total:					1	0	0	0	0	1	0	0	0	

Caraterização dos Postos de Trabalho - Câmara Municipal da Ribeira Brava

Unidade Orgânica / sub unidade	Carreira/ Categoria	Área Funcional	Área de Formação Académica/ Formação Profissional	Descrição das funções	Postos de Trabalho em Funções Públicas															
					Trabalhadores em exercício de funções				L. Sem Venc.	Vagos		Comissão de Serviço								
					CTFPTI	CTFPTD	Mobi	Mobi		CTFPTI	CTFPTD	Ocup.	Vago							
Divisão de Ordenamento do Território e Serviços Municipais																				
	Chefe de Divisão	Ordenamento do Território, Obras e Serviços Municipais	Licenciatura em Engenharia Civil	Assegura as funções técnicas, administrativas e operacionais, em ordem à prossecução das atribuições do Município, nos domínios do ordenamento do território, da reabilitação urbana e do urbanismo; promove e garante a manutenção e construção de equipamentos, no domínio das infraestruturas viárias municipais, espaço público municipal, equipamentos coletivos e edifícios municipais. Garante o exercício das funções técnicas, administrativas e operacionais em ordem à prossecução das atribuições do Município nos domínios do ambiente e dos serviços públicos ambientais; e a promoção e valorização de áreas de interesse natural.														1		
Sub-Total:					0	0	0	0	0	0	0	0	0	0	0	0	0	1	0	
Divisão de Ordenamento do Território e Serviços Municipais		Obras Públicas		Desenvolve funções consultivas, de estudo, planeamento, programação, avaliação e aplicação de métodos e processos de natureza técnica e ou científica, que fundamentam e preparam a decisão. Propõe a forma de execução das obras tendo em conta a disponibilidade de recursos; assegura a gestão das obras de iniciativa municipal; controla e fiscaliza a execução dos projetos municipais executados no exterior; programa as atividades de execução de obras, no sentido lato, dos serviços públicos prestados e dos trabalhos operativos relacionados com as ações a desenvolver; gere e fiscaliza os parques de estacionamento e zonas de estacionamento de duração limitada; promove o ordenamento do trânsito; e a manutenção implementação de nova sinalização vertical, horizontal e toponímica.																
	Técnico Superior	Obras, Fiscalização, Gestão Urbana e Mobilidade	Licenciatura em Engenharia Civil		2															
Divisão de Ordenamento do Território e Serviços Municipais		Meio Ambiente e Conservação da Natureza		Desenvolve funções consultivas, de estudo, planeamento, programação, avaliação e aplicação de métodos e processos de natureza técnica e ou científica, que fundamentam e preparam a decisão. Promove ações que visem a proteção do ambiente; elabora estudos e estabelece programas de intervenção para a proteção de áreas sensíveis e ou naturais e para melhoria do meio rural e urbano; aplica medidas de aferição das condições ambientais e de qualidade do meio; controla a qualidade da água, dos efluentes, do ar e dos resíduos para reciclagem; e assegura, em colaboração com o Setor de Espaços Verdes e Cemitérios, o bom estado de conservação dos espaços por estes geridos.																
	Técnico Superior	Gestão Ambiental	Licenciatura em Engenharia Ambiental		1															

Caraterização dos Postos de Trabalho - Câmara Municipal da Ribeira Brava

Unidade Orgânica / sub unidade	Carreira/ Categoria	Área Funcional	Área de Formação Académica/ Formação Profissional	Descrição das funções	Postos de Trabalho em Funções Públicas								
					Trabalhadores em exercício de funções				L. Sem Venc.	Vagos		Comissão de Serviço	
					CTFPTI	CTFPTD	Mobi	Mobi		CTFPTI	CTFPTD	Ocup.	Vago
Divisão de Ordenamento do Território e Serviços Municipais Obras Públicas	Assistente Técnico	Desenho, Medições, Orçamentação	12.º ano de escolaridade ou de curso que lhe seja equiparado	Desenvolve funções de natureza executiva, de aplicação de métodos e processos, com base em diretivas definidas e instruções gerais, de grau médio de complexidade, nas áreas de atuação da respetiva unidade orgânica, designadamente na execução de planos, cortes, alçados, perspectivas e outros traçados, procedendo à sua redução a desenhos; analisa esboços e especificações técnicas; efetua levantamentos topográficos; atualização da cartografia e cadastro municipais; realiza medições de projetos de arquitetura; solicita e analisa orçamentos.	1								
					Sub-Total:	4	0	0	0	0	0	0	0
Divisão de Ordenamento do Território e Serviços Municipais Setor de Serviços Operativos	Encarregado		Escolaridade Obrigatória	Exerce funções de coordenação de assistentes operacionais afetos à seção, por cujos resultados é responsável. Desenvolve funções de programação, organização e controlo dos trabalhos a serem executados pelo pessoal sob a sua alçada,	3					1			
					Assistente Operacional								
Sub-Total:					72	0	1	7	0	11	0	0	0

Caraterização dos Postos de Trabalho - Câmara Municipal da Ribeira Brava

Unidade Orgânica / sub unidade	Carreira/ Categoria	Área Funcional	Área de Formação Académica/ Formação Profissional	Descrição das funções	Postos de Trabalho em Funções Públicas								
					Trabalhadores em exercício de funções				L. Sem Venc.	Vagos		Comissão de Serviço	
					CTFPPI	CTFPD	Mobi	Mobi		CTFPPI	CTFPD	Ocup.	Vago
Divisão de Ordenamento do Território e Serviços Municipais Fiscalização de obras e Ambiente.	Fiscalização	Fiscalização	12.º ano de escolaridade ou de curso que lhe seja equiparado	Assegura a fiscalização e supervisão municipal do cumprimento das leis, posturas e regulamentos no âmbito das atribuições do Município, atuando em conformidade com o legalmente previsto; fiscaliza no âmbito das competências municipais, o funcionamento de mercados municipais, feiras e mercados de levante e venda ambulante; e faz cumprir os requisitos legais em termos de obras particulares e abertura/funcionamento de estabelecimentos comerciais ou industriais.						3			
	Assistente Técnico	Fiscalização	12.º ano de escolaridade ou de curso que lhe seja equiparado	Desenvolve funções de natureza executiva, de aplicação de métodos e processos, com base em diretivas definidas e instruções gerais, de grau médio de complexidade, designadamente, fiscaliza e acompanha obras municipais, quer por empreitadas, quer por administração direta; efetua tarefas de carácter técnico de estudo e conceção de projetos; preparar elementos de comunicação à obra e as fases de trabalho; efetua a medição dos trabalhos; organiza e mantém atualizado um ficheiro de empreiteiros de obras públicas que trabalham para a Câmara, bem como o preçário de compostos devidamente atualizado; e acompanha permanentemente as obras e verificação de compatibilidade com o projeto de execução.	3								
Sub-Total:					3	0	0	0	0	3	0	0	0
Divisão de Ordenamento do Território e Serviços Municipais Serviço Aproveitamento e Contratação Pública	Técnico Superior	Património, Aproveitamento e Contratação Pública	Licenciatura em Gestão	Desenvolve funções consultivas, de estudo, planeamento, programação, avaliação e aplicação de métodos e processos de natureza técnica e ou científica, que fundamentam e preparam a decisão. Elabora pareceres e desenvolve atividades na área das finanças e património, designadamente, a implementação de procedimentos contabilísticos; tesouraria; receitas; aprovisionamento e património; e a produção e monitorização dos instrumentos de gestão financeira da autarquia.	1								
	Assistente Técnico		12.º ano de escolaridade ou de curso que lhe seja equiparado	Desenvolve funções de natureza executiva, de aplicação de métodos e processos, com base em diretivas definidas e instruções gerais, de grau médio de complexidade, nomeadamente a execução de tarefas de expediente; arquivo; secretaria; contabilidade; e de economato.	2					4			
	Assistente Operacional		Escolaridade Obrigatória	Exerce funções de natureza executiva, de carácter manual ou mecânico, enquadradas em diretivas gerais bem definidas e com graus de complexidade variáveis. Responsável pela receção e entrega de materiais requisitados; verifica as guias de remessa e a sua concordância com as requisições dos fornecedores; gere os stocks de materiais; elabora listagens de conferência sobre os movimentos de entregas, saídas e saldos; organiza; e coordena o inventário físico.	1								
Sub-Total:					4	0	0	0	0	4	0	0	0

Caraterização dos Postos de Trabalho - Câmara Municipal da Ribeira Brava

Unidade Orgânica / sub unidade	Carreira/ Categoria	Área Funcional	Área de Formação Académica/ Formação Profissional	Descrição das funções	Postos de Trabalho em Funções Públicas										
					Trabalhadores em exercício de funções				L. Sem Venc.	Vagos		Comissão de Serviço			
					CTFPTI	CTFPTD	Mobi	Mobi		CTFPTI	CTFPTD	Ocup.	Vago		
Divisão de Ordenamento do Território e Serviços Municipais Social, Educação, Cultura, Turismo e Desporto	Técnico Superior	Intervenção Social	Licenciatura em Serviço Social	Desenvolve funções consultivas, de estudo, planeamento, programação, avaliação e aplicação de métodos e processos de natureza técnica e ou científica, que fundamentam e preparam a decisão. Efetua estudos que detetam as carências sociais da comunidade e de grupos específicos; propõe medidas a incluir nos planos de atividades e executa essas ações previstas; colabora com as instituições vocacionadas para intervir na área da ação social; desenvolve estudos que detetam as carências de habitação, identifiquem as áreas de parques habitacionais degradados e forneçam dados sociais e económicos que determinam a prioridade de atuação; e estuda e identifica as causas de marginalidade e delinquência de maior relevo na área do município, propondo as medidas adequadas à sua eliminação.	1						3				
		Atividade Cultural	Licenciatura em Animação Cultural ou Área Similar	Desenvolve funções consultivas, de estudo, planeamento, programação, avaliação e aplicação de métodos e processos de natureza técnica e ou científica, que fundamentam e preparam a decisão. Promove e divulga os serviços municipais; e planeia, organiza, avalia, difunde e publicita atividades e eventos de carácter educativo, cultural, desportivo, social, lúdico, turístico e recreativo do Município.	3										
Sub-Total:					4	0	0	0	0	0	3	0	0	0	0

Caraterização dos Postos de Trabalho - Câmara Municipal da Ribeira Brava

Unidade Orgânica / sub unidade	Carreira/ Categoria	Área Funcional	Área de Formação Académica/ Formação Profissional	Descrição das funções	Postos de Trabalho em Funções Públicas									
					Trabalhadores em exercício de funções				L. Sem Venc.	Vagos		Comissão de Serviço		
					CTFPTI	CTFPTD	Mobi	Mobi		CTFPTI	CTFPTD	Ocup.	Vago	
Divisão de Ordenamento do Território e Serviços Municipais Biblioteca	Coordenador Técnico	Coordenação de Serviços	12.º ano de escolaridade ou de curso que lhe seja equiparado	Desenvolve atividades de programação e organização do trabalho do pessoal que coordena, de acordo com orientações e diretivas superiores. Executa funções de natureza técnica e administrativa de maior complexidade, nas áreas subordinadas à sua unidade orgânica.	1									
	Assistente Técnico	Biblioteca e Educação	12.º ano de escolaridade ou de curso que lhe seja equiparado	Desenvolve funções de natureza executiva, de aplicação de métodos e processos, com base em diretivas definidas e instruções gerais, de grau médio de complexidade, nomeadamente, nas áreas da Educação e Biblioteca.	2									
		Intervenção Social	12.º ano de escolaridade ou de curso que lhe seja equiparado	Desenvolve funções de natureza executiva, de aplicação de métodos e processos, com base em diretivas definidas e instruções gerais, de grau médio de complexidade, nomeadamente, na área da Intervenção Social, no âmbito da CPCJ - Comissão de Proteção de Crianças e Jovens.	1									
Sub-Total:					4	0	0	0	0	0	0	0	0	
Divisão de Obras Particulares e Controlo														
	Chefe de Divisão	Obras Particulares e Controlo	Licenciatura arquitetura	Assegura as funções técnicas, administrativas e operacionais, em ordem à prossecução das atribuições do Município, nos domínios do ordenamento do território, da reabilitação urbana e do urbanismo; promove e garante a manutenção e construção de equipamentos, no domínio das infraestruturas viárias municipais, espaço público municipal, equipamentos coletivos e edifícios municipais. Garante o exercício das funções técnicas, administrativas e operacionais em ordem à prossecução das atribuições do Município nos domínios do ambiente e dos serviços públicos ambientais; e a promoção e valorização de áreas de interesse natural.										1
Sub-Total:					0	0	0	0	0	0	0	0	0	1
	Coordenador Técnico	Coordenação de Serviços	9º ano de escolaridade	Desenvolve atividades de programação e organização do trabalho do pessoal que coordena, de acordo com orientações e diretivas superiores. Executa funções de natureza técnica e administrativa de maior complexidade, na área dos procedimentos administrativos relativos a licenciamentos urbanísticos, instalações, atividades ou utilizações com incidência material no território do concelho; organiza processos de obras particulares e licenciamentos urbanísticos; organiza e prepara processos das obras a executar por empreitada; e realiza atendimento aos munícipes.	1									

Caraterização dos Postos de Trabalho - Câmara Municipal da Ribeira Brava

Unidade Orgânica / sub unidade	Carreira/ Categoria	Área Funcional	Área de Formação Académica/ Formação Profissional	Descrição das funções	Postos de Trabalho em Funções Públicas									
					Trabalhadores em exercício de funções				L. Sem Venc.	Vagos		Comissão de Serviço		
					CTFPTI	CTFPTD	Mobi	Mobi		CTFPTI	CTFPTD	Ocup.	Vago	
Divisão de Obras Particulares e Controlo Apoio a Divisão de Obras Particulares e Urbanismo	Assistente Técnico	Administrativa	12.º ano de escolaridade ou de curso que lhe seja equiparado	Desenvolve funções de natureza executiva, de aplicação de métodos e processos, com base em diretivas definidas e instruções gerais, de grau médio de complexidade, nas áreas de atuação da respetiva unidade orgânica, designadamente, expediente, arquivo, secretaria e atendimento aos munícipes.			1							
	Técnico Superior	Apoio Administrativo	Licenciatura	Executa funções de natureza técnica e administrativa de maior complexidade, na área dos procedimentos administrativos relativos a licenciamentos urbanísticos, instalações, atividades ou utilizações com incidência material no território do concelho; organiza processos de obras particulares e licenciamentos urbanísticos; organiza e prepara processos das obras a executar por empreitada; e realiza atendimento aos munícipes.						1				
Sub-Total:					1	0	1	0	0	1	0	0	0	
Divisão de Obras Particulares e Controlo Obras Particulares e urbanismo	Técnico Superior	Obras Privadas	Licenciatura em Arquitetura	Desenvolve funções consultivas, de estudo, planeamento, programação, avaliação e aplicação de métodos e processos de natureza técnica e ou científica, que fundamentam e preparam a decisão. Planeia o ordenamento do território; gere o sistema de informação geográfica; elabora e participa em estudos subjacentes à política urbanística; propõe e executa medidas de intervenção e recuperação de áreas urbanas; estabelece critérios e normativos relativos a redes e sistemas; gere de forma integrada as intervenções urbanas com o Setor de Ambiente e Qualidade de Vida e com o Setor de Projetos e Licenciamento; aprecia e emite pareceres sobre operações urbanísticas particulares, ocupações, instalações, atividades ou utilizações sujeitas a licenciamento ou autorização municipal, com incidência material no território do concelho.	1					1				
	Assistente Técnico	Cartografia e Cadastro	12.º ano de escolaridade ou de curso que lhe seja equiparado	Desenvolve funções de natureza executiva, de aplicação de métodos e processos, com base em diretivas definidas e instruções gerais, de grau médio de complexidade, na área do urbanismo, designadamente, análise de esboços, esquemas e especificações técnicas; levantamentos topográficos e atualização da cartografia e cadastro municipais; e garante o serviço de atendimento nas questões inerentes à seção e à organização do arquivo geral de correspondência e processos da divisão.	1									
Sub-Total:					2	0	0	0	0	1	0	0	0	

Caraterização dos Postos de Trabalho - Câmara Municipal da Ribeira Brava

Unidade Orgânica / sub unidade	Carreira/ Categoria	Área Funcional	Área de Formação Académica/ Formação Profissional	Descrição das funções	Postos de Trabalho em Funções Públicas									
					Trabalhadores em exercício de funções				L. Sem Venc.	Vagos		Comissão de Serviço		
					CTFPPI	CTFPTD	Mobi	Mobi		CTFPPI	CTFPTD	Ocup.	Vago	
Divisão de Obras Particulares e Controlo Fiscalização e Controlo de Obras Particulares	Fiscalização	Fiscalização	12.º ano de escolaridade ou de curso que lhe seja equiparado	Assegura a fiscalização e supervisão municipal do cumprimento das leis, posturas e regulamentos no âmbito das atribuições do Município, atuando em conformidade com o legalmente previsto; fiscaliza no âmbito das competências municipais, o funcionamento de mercados municipais, feiras e mercados de levante e venda ambulante; e faz cumprir os requisitos legais em termos de obras particulares e abertura/funcionamento de estabelecimentos comerciais ou industriais.	1						2			
	Assistente Técnico	Fiscalização	12.º ano de escolaridade ou de curso que lhe seja equiparado	Desenvolve funções de natureza executiva, de aplicação de métodos e processos, com base em diretivas definidas e instruções gerais, de grau médio de complexidade, designadamente, fiscaliza e acompanha obras municipais, quer por empreitadas, quer por administração direta; efetua tarefas de caráter técnico de estudo e conceção de projetos; preparar elementos de comunicação à obra e as fases de trabalho; efetua a medição dos trabalhos; organiza e mantém atualizado um ficheiro de empreiteiros de obras públicas que trabalham para a Câmara, bem como o preçário de compostos devidamente atualizado; e acompanha permanentemente as obras e verificação de compatibilidade com o projeto de execução.	1									
Sub-Total:					2	0	0	0	0	2	0	0	0	
Total:														

* (Ocupado) Em Mobilidade dentro do mesmo organismo (Câmara Municipal da Ribeira Brava)

** (Ocupado) Mobilidade por acordo de cedência de interesse público (ARM)
(CTFPPI) Contrato Trabalho em Funções Públicas por Tempo Indeterminado
(CTFPTD) Contrato Trabalho em Funções Públicas por Tempo Determinado

Aprovado por unanimidade
Em Reunião de Câmara do dia 09 de 12 de 2021

O Presidente da Câmara,

(Ricardo António Nascimento)

Aprovado por unanimidade
Sessão da Assembleia do dia 17 de 12 de 2021

A Presidente da Assembleia Municipal,

(Rita Maria dos Ramos de Abreu)

Caraterização dos Postos de Trabalho - Câmara Municipal da Ribeira Brava

Unidade Orgânica / sub unidade	Carreira/ Categoria	Área Funcional	Área de Formação Académica/ Formação Profissional	Descrição das funções	Postos de Trabalho em Funções Públicas								
					Trabalhadores em exercício de funções				L. Sem Venc.	Vagos		Comissão de Serviço	
					CTFPPI	CTFPD	Mobi	Mobi		CTFPPI	CTFPD	Ocup.	Vago

Nº Postos de Trabalho Por Carreira/Categoria	Postos de Trabalho em Funções Públicas - Câmara Municipal da Ribeira Brava										
	Trabalhadores em exercício de funções				L. Sem Venc.	Vagos		Comissão de Serviço		Total de Postos de Trabalho Ocupados	Total de Postos de Trabalho Vagos
	CTFPPI	CTFPD	Mobi	Mobi		CTFPPI	CTFPD	Ocup.	Vago		
Dirigente								1	2	1	2
Técnico Superior	13	0	0	0	0	11	0			13	11
Coordenador Técnico	3	0	0	0	0	0	0			3	0
Assistente Técnico	20	0	1 *	2***	0	8	0			20	8
Fiscalização	1	0	0	0	0	5	0			1	5
Encarregado Operacional	3	0	0	0	0	1	0			3	1
Assistente Operacional	71	0	1 **	7****	0	11	0			71	11
Técnico de Informática	1	0	0	0	0	1	0			1	1
Total	112	0	0	0	0	37	0	1	2	113	39

* Em Mobilidade no Município do Funchal

**Em mobilidade de organismo diferente (Município da Santana)

***Em Mobilidade dentro do mesmo organismo (Câmara Municipal da Ribeira Brava)

****(Ocupado) Mobilidade por acordo de cedência de interesse público (ARM)

* 2 Técnicos Superiores e 1 Assistente Operacional estão incluídos no número efetivos

(CTFPPI) Contrato Trabalho em Funções Públicas por Tempo Indeterminado

(CTFPD) Contrato Trabalho em Funções Públicas por Tempo Determinado